



สำนักงานเขตพื้นที่การศึกษาประถมศึกษาพะเยา เขต ๑

แผนพัฒนาการศึกษาขั้นพื้นฐาน (พ . ศ . ๒๕๖๖ - ๒๕๗๐)



คำนำ

สำนักงานเขตพื้นที่การศึกษาประถมศึกษาพะเยา เขต ๑ ได้จัดทำแผนพัฒนาการศึกษาขั้นพื้นฐานของ (พ.ศ.๒๕๖๖ - ๒๕๗๐) เป็นแผนระยะปานกลาง มุ่งดำเนินการในระยะ ๕ ปี ที่ระบุทิศทางการพัฒนาการศึกษาขั้นพื้นฐานตามบริบทของเขตพื้นที่การศึกษา โดยใช้เป็นกรอบแนวทางบริหารจัดการศึกษาของสถานศึกษาในสังกัดในการดำเนินงาน รวมถึงการจัดทำแผนที่เกี่ยวข้องในการขับเคลื่อนการพัฒนาการศึกษาขั้นพื้นฐานให้เป็นไปในทิศทางที่สอดคล้องกัน เพื่อส่งเสริมการศึกษาขั้นพื้นฐานในภาพรวม โดยการจัดทำแผนพัฒนาการศึกษาขั้นพื้นฐานในครั้งนี้เป็นการจัดทำแผนพัฒนาการศึกษาขั้นพื้นฐานตามสภาพและบริบทของเขตพื้นที่การศึกษา โดยกำหนดให้สอดคล้องกับรัฐธรรมนูญแห่งราชอาณาจักรไทย พ.ศ.๒๕๖๐ ในส่วนที่เกี่ยวข้องกับการศึกษา ยุทธศาสตร์ชาติ ๒๐ ปี พ.ศ.๒๕๖๑-๒๕๘๐) แผนแม่บทภายใต้ยุทธศาสตร์ชาติ แผนการปฏิรูปประเทศ แผนพัฒนาเศรษฐกิจและสังคมแห่งชาติฉบับที่ ๑๓ (พ.ศ.๒๕๖๖ - ๒๕๗๐) แผนการศึกษาแห่งชาติ พ.ศ.๒๕๖๐ - ๒๕๗๙ นโยบายและแผนสำคัญอื่นๆ และสถานการณ์การเปลี่ยนแปลงของโลกในปัจจุบัน

สำนักงานเขตพื้นที่การศึกษาประถมศึกษาพะเยา เขต ๑ ขอขอบคุณผู้มีส่วนเกี่ยวข้อง ทุกท่านที่ให้ความร่วมมือในการวิเคราะห์สภาพแวดล้อมขององค์กร มีส่วนร่วมในการกำหนดทิศทาง และแนวทางการพัฒนาการจัดการศึกษาตลอดจนการกำหนดโครงการและกิจกรรม ที่จะผลักดันให้แผนพัฒนาการศึกษาขั้นพื้นฐานของสำนักงานเขตพื้นที่การศึกษาประถมศึกษาพะเยา เขต ๑ (พ.ศ. ๒๕๖๖-๒๕๗๐) นำไปสู่การปฏิบัติที่มีคุณภาพต่อไป

หวังเป็นอย่างยิ่งว่า แผนพัฒนาการศึกษาขั้นพื้นฐาน (พ.ศ. ๒๕๖๖ - ๒๕๗๐) ฉบับนี้ จะส่งผลให้เกิดการพัฒนาคุณภาพการศึกษาขั้นพื้นฐาน เด็กและเยาวชนสามารถต่อยอดพัฒนาตนเอง ไปในทิศทางที่จะส่งเสริมการพัฒนาประเทศ ทั้งด้านเศรษฐกิจ สังคม และสิ่งแวดล้อม ให้ประเทศไทย สามารถแข่งขันได้ในเวทีโลก และสังคมไทยคงอยู่ได้อย่างสงบสุขในอนาคต ตามวิสัยทัศน์ยุทธศาสตร์ชาติ ที่ประเทศไทยมีความมั่นคง มั่งคั่ง ยั่งยืน ด้วยการพัฒนาตามปรัชญาของเศรษฐกิจพอเพียง ต่อไป

สำนักงานเขตพื้นที่การศึกษาประถมศึกษาพะเยา เขต ๑

สารบัญ

คำนำ	หน้า
ส่วนที่ ๑ สภาพบริบทและการจัดการศึกษา	
๑.๑ สภาพบริบท	๑
๑.๒ ข้อมูลพื้นฐาน	๔
๑.๓ ผลการดำเนินงานจัดการศึกษาปีการศึกษา ๒๕๖๕	๘
ส่วนที่ ๒ กรอบแนวทางการบริหารจัดการศึกษา	
๒.๑ พระบรมราโชบายด้านการศึกษา	๑๐
๒.๒ กฎหมาย แผน นโยบายสำคัญที่เกี่ยวข้อง	๑๑
- รัฐธรรมนูญแห่งราชอาณาจักรไทย พุทธศักราช ๒๕๖๐	๑๒
- ยุทธศาสตร์ชาติ ๒๐ ปี พ.ศ.๒๕๖๑ - ๒๕๘๐	๑๓
- แผนการปฏิรูปประเทศ	๑๕
- แผนพัฒนาเศรษฐกิจและสังคมแห่งชาติ ฉบับที่ ๑๓ (พ.ศ. ๒๕๖๖ - ๒๕๗๐)	๑๗
- แผนการศึกษาแห่งชาติ พ.ศ.๒๕๖๐ - ๒๕๗๙	๒๒
- แผนพัฒนาเด็กปฐมวัย พ.ศ. ๒๕๖๔ - ๒๕๗๐	๒๓
- นโยบายและจุดเน้นของกระทรวงศึกษาธิการ ประจำปีงบประมาณ พ.ศ. ๒๕๖๖	๒๓
- นโยบายสำนักงานคณะกรรมการการศึกษาขั้นพื้นฐาน ปีงบประมาณ พ.ศ. ๒๕๖๖	๒๔
๒.๓ แผนพัฒนาการศึกษาจังหวัดพะเยา ๕ ปี พ.ศ.๒๕๖๖ - ๒๕๗๐	๒๗
๒.๔ แผนพัฒนาจังหวัดพะเยา ๕ ปี พ.ศ.๒๕๖๖ - ๒๕๗๐	๓๐
๒.๕ แนวโน้มการเปลี่ยนแปลงที่สำคัญและส่งผลต่อการศึกษาขั้นพื้นฐาน	๓๑
ส่วนที่ ๓ ทิศทางการพัฒนาการศึกษา	
๓.๑ วิสัยทัศน์ พันธกิจ เป้าประสงค์ กลยุทธ์	๓๔
๓.๒ กรอบยุทธศาสตร์การขับเคลื่อนนโยบายการจัดการศึกษาขั้นพื้นฐาน	๓๕
๓.๓ ตัวชี้วัด โครงการ	๓๖
๓.๓ แนวทางการพัฒนา	๓๘
- กลยุทธ์ที่ ๑ ส่งเสริมการจัดการศึกษาให้ผู้เรียนมีความปลอดภัยจากภัยทุกรูปแบบ	๔๕
- กลยุทธ์ที่ ๒ เพิ่มโอกาสและความเสมอภาคทางการศึกษา ให้กับประชากรวัยเรียนทุกคน	๔๕
- กลยุทธ์ที่ ๓ ยกระดับคุณภาพการศึกษาให้สอดคล้องกับการเปลี่ยนแปลง ในศตวรรษที่ ๒๑	๔๖
- กลยุทธ์ที่ ๔ เพิ่มประสิทธิภาพการบริหารจัดการศึกษา	๔๘
ส่วนที่ ๔ การขับเคลื่อนแผนพัฒนาการศึกษาขั้นพื้นฐานสู่การปฏิบัติ	
๔.๑ แนวทางการบริหารแผนสู่การปฏิบัติ	๕๐
๔.๒ เงื่อนไขความสำเร็จ	๕๑
ภาคผนวก	
- ผังความเชื่อมโยง	
- คำสั่งคณะกรรมการจัดทำแผนพัฒนาคุณภาพการศึกษา ระยะ ๕ ปี (พ.ศ.๒๕๖๖ - ๒๕๗๐)	

ส่วนที่ ๑

สภาพบริบทและการจัดการศึกษา

ส่วนที่ ๑

สภาพบริหารการจัดการศึกษา

สำนักงานเขตพื้นที่การศึกษาเริ่มก่อตั้งตามประกาศของกระทรวงศึกษาธิการเมื่อวันที่ ๗ กรกฎาคม ๒๕๔๖ โดยมีโครงสร้างใหม่เป็นเขตพื้นที่การศึกษา ๑๗๘ เขต ต่อมาประกาศเพิ่มเติม ทั้งหมดทั่วประเทศ ๑๘๓ เขตพื้นที่การศึกษา

ตามที่ได้มีการประกาศกระทรวงศึกษาธิการ เรื่อง การกำหนดเขตพื้นที่การศึกษามัธยมศึกษา ประกาศ ณ วันที่ ๑๗ สิงหาคม พ.ศ. ๒๕๕๓ และประกาศกระทรวงศึกษาธิการ เรื่อง การกำหนดเขตพื้นที่การศึกษามัธยมศึกษา (ฉบับที่ ๒) พ.ศ. ๒๕๕๔ ประกาศ ณ วันที่ ๒๙ กรกฎาคม พ.ศ. ๒๕๕๔ เพื่อบริหารและจัดการการศึกษาขั้นพื้นฐานระดับมัธยมศึกษาให้มีประสิทธิภาพ ประสิทธิผลและเกิดประโยชน์สูงสุดของ ทางการ

อาศัยอำนาจตามความในมาตรา ๕ แห่งพระราชบัญญัติการศึกษาแห่งชาติ พ.ศ. ๒๕๔๒ ซึ่งแก้ไขเพิ่มเติม โดยพระราชบัญญัติการศึกษาแห่งชาติ (ฉบับที่ ๒) พ.ศ. ๒๕๔๕ และมาตรา ๓๗ วรรคสองแห่งพระราชบัญญัติการศึกษาแห่งชาติ พ.ศ. ๒๕๔๒ ซึ่งแก้ไขเพิ่มเติมโดยพระราชบัญญัติการศึกษาแห่งชาติ (ฉบับที่ ๓) พ.ศ. ๒๕๕๓ ประกอบกับมาตรา ๓๓ วรรคสอง แห่งพระราชบัญญัติระเบียบบริหารราชการกระทรวงศึกษาธิการ พ.ศ. ๒๕๔๖ ซึ่งแก้ไขเพิ่มเติม โดยพระราชบัญญัติระเบียบบริหารราชการกระทรวงศึกษาธิการ (ฉบับที่ ๒) พ.ศ. ๒๕๕๓ และรัฐมนตรีว่าการกระทรวงศึกษาธิการโดยคำแนะนำของสภาการศึกษาเมื่อคราวประชุม ครั้งที่ ๒/๒๕๖๑ วันที่ ๙ พฤษภาคม พ.ศ. ๒๕๖๑ จึงยกเลิกประกาศกระทรวงศึกษาธิการ เรื่อง การกำหนดเขตพื้นที่การศึกษามัธยมศึกษา ประกาศ ณ วันที่ ๑๗ สิงหาคม พ.ศ. ๒๕๕๓ และประกาศกระทรวงศึกษาธิการ เรื่อง การกำหนดเขตพื้นที่การศึกษามัธยมศึกษา (ฉบับที่ ๒) พ.ศ. ๒๕๕๔ ประกาศ ณ วันที่ ๒๙ กรกฎาคม พ.ศ. ๒๕๕๔ และกำหนดเขตพื้นที่การศึกษามัธยมศึกษา และที่ตั้งของสำนักงานเขตพื้นที่การศึกษามัธยมศึกษา จำนวน ๖๒ เขต ตามประกาศกระทรวงศึกษาธิการ เรื่องการกำหนดและแก้ไขเปลี่ยนแปลงเขตพื้นที่การศึกษามัธยมศึกษา ประกาศ ณ วันที่ ๒๘ มกราคม ๒๕๖๔ ซึ่งเป็นหน่วยงานที่อยู่ภายใต้การกำกับดูแลของสำนักงานคณะกรรมการการศึกษาขั้นพื้นฐาน (สพฐ.) รวมทั้งหมด ๒๔๕ แห่ง

สำนักงานเขตพื้นที่การศึกษาประถมศึกษาพะเยา เขต ๑ ตั้งอยู่ที่ ๕๙๘ หมู่ ๑๑ ถนนสนามกีฬา ตำบลบ้านต๋อม อำเภอเมืองพะเยา จังหวัดพะเยา อาณาเขตติดต่อ

อำเภอเมืองพะเยา	ตั้งอยู่ทางทิศตะวันตกของเขตพื้นที่การศึกษา และเป็นที่ตั้งของสำนักงานเขตพื้นที่การศึกษา
อำเภอแม่ใจ	ตั้งอยู่ทางทิศเหนือของเขตพื้นที่การศึกษา ห่างจากที่ตั้งของสำนักงานเขตพื้นที่การศึกษา ประมาณ ๒๔ กิโลเมตร
อำเภอดอกคำใต้	ตั้งอยู่ทางทิศตะวันออกของเขตพื้นที่การศึกษา ห่างจากที่ตั้งของสำนักงานเขตพื้นที่การศึกษา ประมาณ ๑๕ กิโลเมตร
อำเภอภูกามยาว	ตั้งอยู่ทางทิศตะวันออกเฉียงเหนือของเขตพื้นที่การศึกษา ห่างจากที่ตั้งของสำนักงานเขตพื้นที่การศึกษา ประมาณ ๑๘ กิโลเมตร

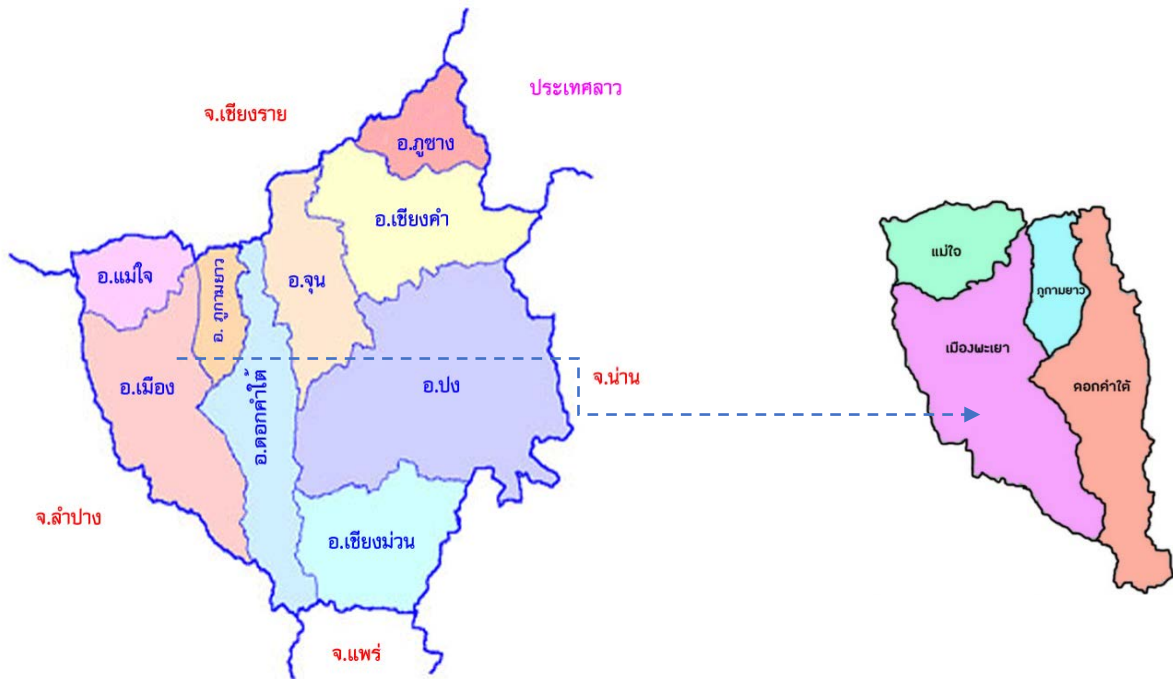

จังหวัดพะเยา แบ่งออกเป็น ๒ เขตพื้นที่การศึกษา คือ

* สำนักงานเขตพื้นที่การศึกษาประถมศึกษาพะเยา เขต ๑ รับผิดชอบดูแล ๔ อำเภอ คือ
อำเภอเมืองพะเยา อำเภอแม่ใจ อำเภอดอกคำใต้ และอำเภอภูซาง มีสถานศึกษาในสังกัด จำนวน ๘๐ แห่ง

* สำนักงานเขตพื้นที่การศึกษาประถมศึกษาพะเยา เขต ๒ รับผิดชอบดูแล ๕ อำเภอ คือ
อำเภอจุน อำเภอเชียงคำ อำเภอปง อำเภอเชียงม่วน และอำเภอภูซาง มีสถานศึกษาในสังกัด จำนวน ๑๑๖ แห่ง
๑ สาขา

อำนาจหน้าที่ ภารกิจ และบทบาท

สำนักงานเขตพื้นที่การศึกษาประถมศึกษาพะเยา เขต ๑ เป็นหน่วยงานทางการศึกษาที่อยู่ภายใต้การกำกับดูแลของสำนักงานคณะกรรมการการศึกษาขั้นพื้นฐาน มีอำนาจหน้าที่ ภารกิจและบทบาท ตามที่กฎหมายกำหนด ดังนี้

๑. มาตรา ๓๗ แห่งพระราชบัญญัติระเบียบบริหารราชการกระทรวงศึกษาธิการ พ.ศ.๒๕๔๖ และที่แก้ไขเพิ่มเติม กำหนดให้สำนักงานเขตพื้นที่การศึกษามีอำนาจหน้าที่เกี่ยวกับการศึกษา ตามที่กำหนดไว้ในพระราชบัญญัติระเบียบบริหารราชการกระทรวงศึกษาธิการ พ.ศ.๒๕๔๖ และที่แก้ไขเพิ่มเติม หรือกฎหมายอื่น และมีอำนาจหน้าที่ ดังนี้

- อำนาจหน้าที่ในการบริหารและการจัดการศึกษา และพัฒนาสาระของหลักสูตรการศึกษา ให้สอดคล้องกับหลักสูตรแกนกลางการศึกษาขั้นพื้นฐานของสำนักงานคณะกรรมการการศึกษาขั้นพื้นฐาน
- อำนาจหน้าที่ในการพัฒนางานด้านวิชาการและจัดให้มีระบบประกันคุณภาพภายในสถานศึกษา ร่วมกับสถานศึกษา
- รับผิดชอบในการพิจารณาแบ่งส่วนราชการภายในสถานศึกษาของสถานศึกษาและสำนักงานเขตพื้นที่การศึกษา
- ปฏิบัติหน้าที่อื่นตามที่กฎหมายกำหนด

๒. ข้อ ๕ แห่งประกาศกระทรวงศึกษาธิการ เรื่องการแบ่งส่วนราชการภายในสำนักงานเขตพื้นที่การศึกษา พ.ศ. ๒๕๖๐ และแก้ไขเพิ่มเติม (ฉบับที่ ๒) พ.ศ.๒๕๖๑ กำหนดให้สำนักงานเขตพื้นที่การศึกษา มีอำนาจหน้าที่ดำเนินการให้เป็นไปตามกฎหมายว่าด้วยระเบียบบริหารราชการกระทรวงศึกษาธิการ และมีอำนาจหน้าที่ ดังต่อไปนี้

๑) จัดทำนโยบาย แผนพัฒนา และมาตรฐานการศึกษาของเขตพื้นที่การศึกษาให้สอดคล้องกับนโยบาย มาตรฐานการศึกษา แผนการศึกษา แผนพัฒนาการศึกษาขั้นพื้นฐาน และความต้องการของท้องถิ่น

๒) วิเคราะห์การจัดตั้งงบประมาณเงินอุดหนุนทั่วไปของสถานศึกษา และหน่วยงานใน เขตพื้นที่การศึกษา และแจ้งการจัดสรรงบประมาณที่ได้รับให้หน่วยงานข้างต้นรับทราบ รวมทั้งกำกับตรวจสอบ ติดตาม การใช้จ่ายงบประมาณของหน่วยงานดังกล่าว

๓) ประสาน ส่งเสริม สนับสนุน และพัฒนาหลักสูตรร่วมกับสถานศึกษาในเขตพื้นที่การศึกษา

๔) กำกับ ดูแล ติดตาม และประเมินผลสถานศึกษาขั้นพื้นฐานและในเขตพื้นที่การศึกษา

๕) ศึกษา วิเคราะห์ วิจัย และรวบรวมข้อมูลสารสนเทศด้านการศึกษาในเขตพื้นที่การศึกษา

๖) ประสานการระดมทรัพยากรด้านต่าง ๆ รวมทั้งทรัพยากรบุคคล เพื่อส่งเสริม สนับสนุน การจัดและ พัฒนาการศึกษาในเขตพื้นที่การศึกษา

๗) จัดระบบประกันคุณภาพการศึกษา และประเมินผลสถานศึกษาในเขตพื้นที่การศึกษา

๘) ประสาน ส่งเสริม สนับสนุน การจัดการศึกษาของสถานศึกษาเอกชน องค์กรปกครอง ส่วนท้องถิ่น รวมทั้งบุคคล องค์กรชุมชน องค์กรวิชาชีพ สถาบันศาสนา สถานประกอบการ และสถาบันอื่นที่จัดการศึกษา รูปแบบที่หลากหลายในเขตพื้นที่การศึกษา

๙) ดำเนินการและประสาน ส่งเสริม สนับสนุนการวิจัยและพัฒนาการศึกษาในเขตพื้นที่การศึกษา

๑๐) ประสาน ส่งเสริม การดำเนินการของคณะกรรมการ คณะอนุกรรมการ และคณะทำงานด้าน การศึกษา

๑๑) ประสานการปฏิบัติราชการทั่วไปกับองค์กรหรือหน่วยงานต่าง ๆ ทั้งภาครัฐ เอกชน และองค์กร ปกครองส่วนท้องถิ่น

๑๒) ปฏิบัติงานร่วมกับ หรือสนับสนุนการปฏิบัติงานของหน่วยงานอื่นที่เกี่ยวข้อง หรือที่ ได้รับมอบหมาย ตามข้อ ๖ แห่งประกาศกระทรวงศึกษาธิการ เรื่อง การแบ่งส่วนราชการภายในสำนักงานเขตพื้นที่การศึกษา พ.ศ. ๒๕๖๐ และที่แก้ไขเพิ่มเติม ให้แบ่งส่วนราชการภายในสำนักงานเขตพื้นที่การศึกษา ไว้ดังต่อไปนี้

(๑) กลุ่มอำนวยการ

(๒) กลุ่มนโยบายและแผน

(๓) กลุ่มส่งเสริมการศึกษาทางไกล เทคโนโลยีสารสนเทศและการสื่อสาร

(๔) กลุ่มบริหารงานการเงินและสินทรัพย์

(๕) กลุ่มบริหารงานบุคคล

(๖) กลุ่มพัฒนาครูและบุคลากรทางการศึกษา

(๗) กลุ่มนิเทศ ติดตาม และประเมินผลจัดการศึกษา

(๘) กลุ่มส่งเสริมการจัดการศึกษา

(๙) หน่วยตรวจสอบภายใน

(๑๐) กลุ่มกฎหมายและคดี

โครงสร้างการแบ่งส่วนราชการสำนักงานเขตพื้นที่การศึกษาประถมศึกษา พะเยา เขต ๑

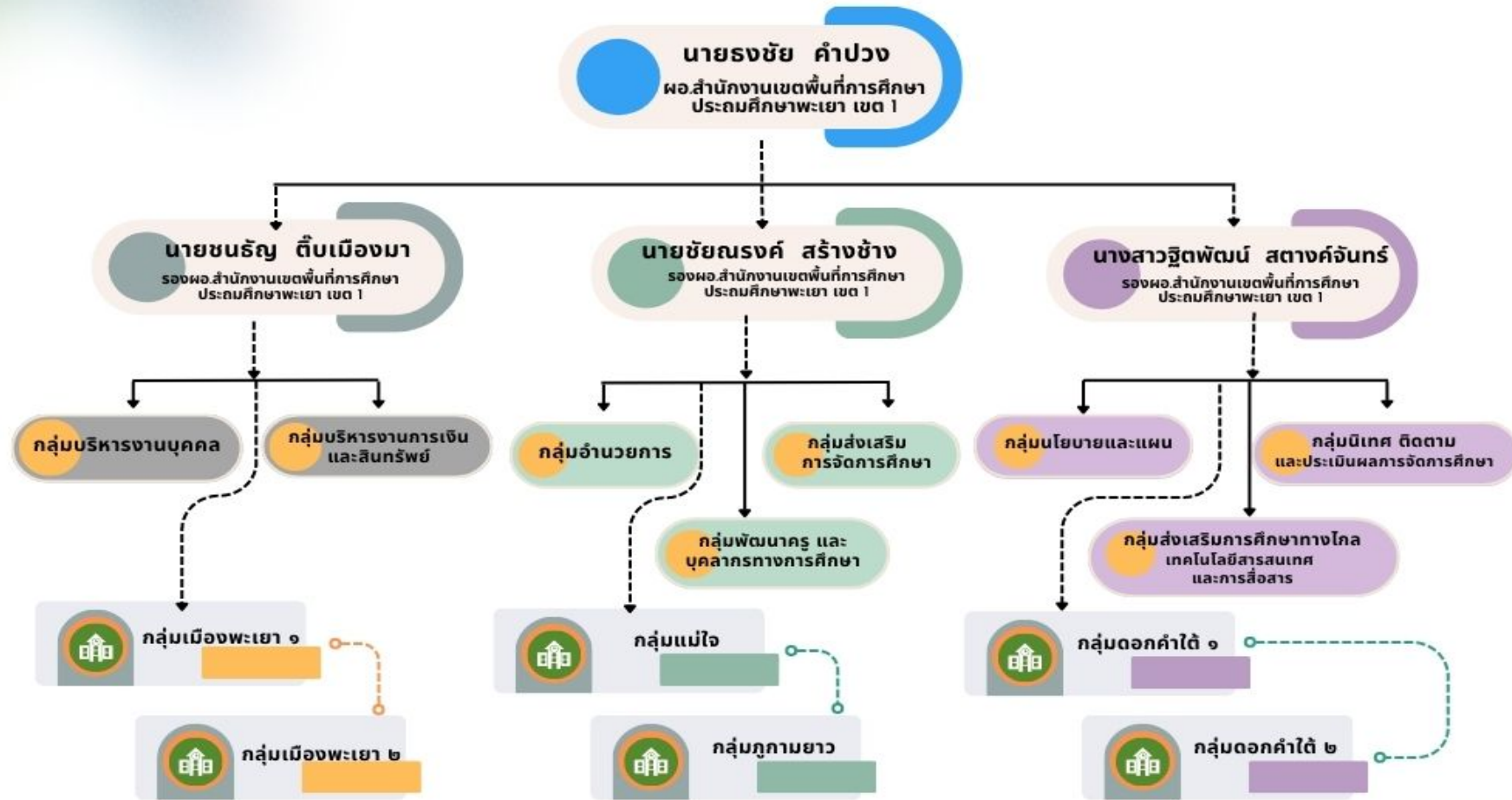

๑. ข้อมูลบุคลากรสังกัดสำนักงานเขตพื้นที่การศึกษาประถมศึกษาพะเยา เขต ๑

สายงาน (ตำแหน่ง)	ระดับตำแหน่ง / วิद्यฐานะ / จำนวน						รวม (คน)
	ปฏิบัติงาน	ชำนาญงาน	ปฏิบัติการ	ชำนาญการ	ชำนาญการพิเศษ	เชี่ยวชาญ	
1. ผู้อำนวยการ สพท.					1		1
2. รองผู้อำนวยการ สพท.					1		1
3.ศึกษานิเทศก์				2	8		10
4.เจ้าพนักงานธุรการ		5					5
5.เจ้าพนักงานการเงินและบัญชี		1					1
6.เจ้าพนักงานพัสดุ		1					1
7.นักจัดการงานทั่วไป				1	1		2
8.นักวิชาการเงินและบัญชี				5	2		7
9.นักวิชาการพัสดุ					1		1
10.นักทรัพยากรบุคคล			1	4	2		7
11.นิติกร				1	1		2
12.นักวิเคราะห์นโยบายและแผน				4	1		5
13.นักวิชาการศึกษา			1	3	1		5
14.นักวิชาการตรวจสอบภายใน					1		1
15.นักวิชาการคอมพิวเตอร์				1			1
รวมทั้งสิ้น		7	3	21	19		50

ข้อมูล ณ มกราคม 2566

๒. ข้อมูลพื้นฐานโรงเรียนในสังกัด สพป.พะเยา เขต ๑

ภาคเรียนที่ ๒ ปีการศึกษา ๒๕๖๕ (ข้อมูลนักเรียน ณ วันที่ ๑๐ พฤศจิกายน ๒๕๖๕)

๑) ข้อมูลจำนวนโรงเรียน ห้องเรียน ครู และนักเรียน จำแนกรายอำเภอ ปีการศึกษา ๒๕๖๕

อำเภอ	จำนวนโรงเรียน	จำนวนนักเรียนปีการศึกษา ๒๕๖๕					จำนวน	
		ก่อนประถม	ประถม	ม.ต้น	ม.ปลาย	รวม	ห้องเรียน	ครู
เมืองพะเยา	๒๒	๗๗๗	๓,๐๕๕	๔๓๖	-	๔,๒๖๘	๒๕๗	๒๗๗
ดอกคำใต้	๒๓	๔๐๕	๑,๕๖๙	๓๐๘	-	๒,๒๘๒	๒๒๒	๑๙๑
แม่ใจ	๑๘	๒๘๒	๙๒๐	๑๕๑	-	๑,๓๕๓	๑๖๖	๑๔๑
ภูกามยาว	๑๐	๑๖๗	๕๒๒	๒๔	-	๗๑๐	๗๙	๕๖
รวม	๗๓	๑,๖๓๑	๖,๐๖๖	๙๑๙	-	๘,๖๑๖	๗๒๘	๖๖๕

๒) ข้อมูลโรงเรียน จำแนกตามขนาด

ขนาดของโรงเรียน/อำเภอ	เมืองพะเยา	ดอกคำใต้	แม่ใจ	ภูกามยาว	รวม
ขนาดที่ ๑ (นักเรียน ๑ - ๑๒๐ คน)	๑๒	๑๘	๑๔	๙	๕๓
ขนาดที่ ๒ (นักเรียน ๑๒๑ - ๒๐๐ คน)	๗	๓	๔	๑	๑๕
ขนาดที่ ๓ (นักเรียน ๒๐๑ - ๓๐๐ คน)	๒	๒	-	-	๔
ขนาดที่ ๔ (นักเรียน ๓๐๑ - ๔๙๙ คน)	-	-	-	-	-
ขนาดที่ ๕ (นักเรียน ๕๐๐ - ๑๔๙๙ คน)	-	-	-	-	-
ขนาดที่ ๖ (นักเรียน ๑๕๐๐ - ๒๔๙๙ คน)	๑	-	-	-	๑
ขนาดที่ ๗ (นักเรียน ๒๕๐๐ คนขึ้นไป)	-	-	-	-	-
รวมทั้งหมด	๒๒	๒๓	๑๘	๑๐	๗๓

๓) อัตราการเรียนต่อชั้น ม.๑ ปีการศึกษา ๒๕๖๕

- นักเรียนที่จบชั้นประถมศึกษาปีที่ ๖ ปีการศึกษา ๒๕๖๔ ที่ศึกษาต่อ ม.๑ ปีการศึกษา ๒๕๖๕

นักเรียนจบชั้น ป.๖	ศึกษาต่อชั้น ม.๑	
	ในสังกัด สพฐ.	คิดเป็นร้อยละ
๑๐๑๑	๑๐๐๗	๙๙.๖๐
หมายเหตุ ไม่ศึกษาต่อ ๔ คน **พิจารณาพิเศษเรียนร่วม		

- นักเรียนที่จบชั้นมัธยมศึกษาปีที่ ๓ ปีการศึกษา ๒๕๖๔ ที่ศึกษาต่อ ม.๔/ปวช. ปีการศึกษา ๒๕๖๕

จำนวนนักเรียน ที่จบ ม.๓	ศึกษาต่อ ม.ปลาย ปีการศึกษา ๒๕๖๕			รวม	คิดเป็น ร้อยละ	ไม่ศึกษา ต่อ	หมายเหตุ
	สามัญ	อาชีพ	อื่น ๆ				
๒๖๔	๑๑๗	๑๓๐	๑๗	๒๖๔	๙๘.๕๘	๔	ทำงาน ๒
							เด็กพิเศษ ๒

๔) อัตรานักเรียนออกกลางคัน จำแนกตามระดับ ปีการศึกษา ๒๕๖๕

ระดับชั้น	นักเรียนทั้งหมด	นักเรียนออกกลางคัน	คิดเป็นร้อยละ
ประถมศึกษา	๖๐๖๖	๐	๐
มัธยมศึกษาตอนต้น	๙๑๙	๐	๐

ผลการดำเนินงานการจัดการศึกษา ปีการศึกษา ๒๕๖๕

๑. ผลการทดสอบทางการศึกษาระดับชาตินี้ขั้นพื้นฐาน O-NET ชั้นประถมศึกษาปีที่ ๖

ผลการทดสอบทางการศึกษาระดับชาตินี้ขั้นพื้นฐาน (O-NET) ปีการศึกษา ๒๕๖๕ สำนักงานเขตพื้นที่ การศึกษาประถมศึกษาพะเยา เขต ๑ ค่าสถิติพื้นฐาน O-NET ชั้นประถมศึกษาปีที่ ๖

ตาราง ค่าสถิติพื้นฐาน O-NET ชั้นประถมศึกษาปีที่ ๖ คะแนนเฉลี่ยระดับประเทศ ระดับสังกัด และระดับเขตพื้นที่การศึกษา โดยจำแนกรายกลุ่มสาระการเรียนรู้และค่าเฉลี่ยรวม

รายวิชา	ผลการทดสอบ O - NET ระดับชั้นประถมศึกษาปีที่ ๖ ปีการศึกษา ๒๕๖๕							
	ระดับเขต	สังกัด	ผลต่าง	ผลการพัฒนา	ระดับเขต	ระดับประเทศ	ผลต่าง	ผลการพัฒนา
ภาษาไทย	๕๙.๓๑	๕๒.๘๐	๖.๕๑	สูงกว่า สพฐ.	๕๙.๓๑	๕๓.๘๙	๕.๔๒	สูงกว่าระดับประเทศ
คณิตศาสตร์	๓๒.๑๔	๒๖.๕๒	๕.๖๒	สูงกว่า สพฐ.	๓๒.๑๔	๒๘.๐๖	๔.๐๘	สูงกว่าระดับประเทศ
วิทยาศาสตร์	๔๓.๘๑	๓๗.๙๐	๕.๙๑	สูงกว่า สพฐ.	๔๓.๘๑	๓๙.๓๔	๔.๔๗	สูงกว่าระดับประเทศ
ภาษาอังกฤษ	๔๐.๓๖	๓๓.๕๗	๖.๗๙	สูงกว่า สพฐ.	๔๐.๓๖	๓๗.๖๒	๒.๗๔	สูงกว่าระดับประเทศ
ค่าเฉลี่ยรวม	๔๓.๙๑	๓๗.๗๐	๖.๒๑	สูงกว่า สพฐ.	๔๓.๙๑	๓๙.๗๓	๔.๑๘	สูงกว่าระดับประเทศ

• มีผู้เข้าสอบจำนวน ๘๖๑ คน คิดเป็นร้อยละ ๘๓.๙๒

ตาราง เปรียบเทียบคะแนนผลการทดสอบ O-NET ชั้นประถมศึกษาปีที่ ๖ ปีการศึกษา ๒๕๖๕, ๒๕๖๔, ๒๕๖๓ ระดับเขตพื้นที่การศึกษา จำแนกรายกลุ่มสาระ

กลุ่มสาระการเรียนรู้	เปรียบเทียบคะแนนเฉลี่ย / ปีการศึกษา				
	๒๕๖๕	๒๕๖๔	๒๕๖๓	ปี ๖๕ - ๖๔ + (สูงขึ้น) - (ลดลง)	ปี ๖๔ - ๖๓ + (สูงขึ้น) - (ลดลง)
ภาษาไทย	๕๙.๓๑	๕๕.๙๘	๖๐.๕๓	+ ๓.๓๓	- ๔.๕๕
คณิตศาสตร์	๓๒.๑๔	๔๐.๑๖	๓๔.๕๗	- ๘.๐๒	+ ๕.๕๙
วิทยาศาสตร์	๔๓.๘๑	๓๗.๖๓	๔๒.๖๓	- ๖.๑๘	- ๕.๐๐
ภาษาอังกฤษ	๔๐.๓๖	๔๓.๙๓	๔๗.๙๐	- ๓.๕๗	- ๓.๙๗
ค่าเฉลี่ยรวม	๔๓.๙๑	๔๔.๔๓	๔๖.๔๑		

ตาราง เปรียบเทียบคะแนนผลการทดสอบ O-NET ชั้นมัธยมศึกษาปีที่ ๓ ปีการศึกษา ๒๕๖๕

ระดับเขตพื้นที่การศึกษา ระดับสังกัด และระดับประเทศ โดยจำแนกรายกลุ่มสาระการเรียนรู้

รายวิชา	ผลการทดสอบ O - NET ระดับชั้นมัธยมศึกษาปีที่ ๓ ปีการศึกษา ๒๕๖๕							
	ระดับเขต	สังกัด	ผลต่าง	ผลการพัฒนา	ระดับเขต	ระดับประเทศ	ผลต่าง	ผลการพัฒนา
ภาษาไทย	๕๖.๙๔	๕๓.๙๑	๓.๐๓	สูงกว่า สพฐ.	๕๖.๙๔	๕๒.๙๕	๓.๙๙	สูงกว่าระดับประเทศ
คณิตศาสตร์	๒๓.๙๐	๒๔.๖๖	-๐.๗๖	ต่ำกว่า สพฐ.	๒๓.๙๐	๒๔.๓๙	-๐.๔๙	ต่ำกว่าระดับประเทศ
วิทยาศาสตร์	๓๓.๙๔	๓๓.๖๗	๐.๒๗	สูงกว่า สพฐ.	๓๓.๙๔	๓๓.๓๒	๐.๖๒	สูงกว่าระดับประเทศ
ภาษาอังกฤษ	๒๗.๗๑	๓๑.๗๕	-๔.๐๔	ต่ำกว่า สพฐ.	๒๗.๗๑	๓๒.๐๕	-๔.๓๔	ต่ำกว่าระดับประเทศ
ค่าเฉลี่ยรวม	๓๕.๖๒	๓๖.๐๐	-๐.๓๘	ต่ำกว่า สพฐ.	๓๕.๖๒	๓๕.๖๘	-๐.๐๖	ต่ำกว่าระดับประเทศ

มีผู้เข้าสอบจำนวน ๒๑๓ คน คิดเป็นร้อยละ ๗๑.๔๘

ตาราง เปรียบเทียบคะแนนผลการทดสอบ O-NET ชั้นมัธยมศึกษาปีที่ ๓ ปีการศึกษา ๒๕๖๕, ๒๕๖๔, ๒๕๖๓
ระดับเขตพื้นที่การศึกษา จำแนกรายกลุ่มสาระ

กลุ่มสาระการเรียนรู้	เปรียบเทียบคะแนนเฉลี่ย / ปีการศึกษา				
	๒๕๖๕	๒๕๖๔	๒๕๖๓	ปี ๖๕ - ๖๔ + (สูงขึ้น) - (ลดลง)	ปี ๖๔ - ๖๓ + (สูงขึ้น) - (ลดลง)
ภาษาไทย	๕๙.๓๑	๕๓.๓๒	๖๐.๙๑	+ ๕.๙๙	-๗.๕๙
คณิตศาสตร์	๓๒.๑๔	๒๓.๑๑	๒๓.๘๕	+ ๙.๐๓	-๐.๗๔
วิทยาศาสตร์	๔๓.๘๑	๓๒.๔๙	๒๙.๔๒	+ ๑๑.๓๒	+ ๓.๐๗
ภาษาอังกฤษ	๔๐.๓๖	๒๗.๗๖	๓๑.๐๑	+ ๑๒.๖๐	-๓.๒๕
ค่าเฉลี่ยรวม	๔๓.๙๑	๓๔.๔๒	๓๖.๓๐		

ส่วนที่ ๒

กรอบแนวทางการบริหารจัดการศึกษา
สำนักงานเขตพื้นที่การศึกษาประถมศึกษาพะเยา เขต ๑

ส่วนที่ ๒

ทิศทางการขับเคลื่อนคุณภาพการศึกษาขั้นพื้นฐาน

สำนักงานเขตพื้นที่การศึกษาประถมศึกษาพะเยา เขต ๑ ได้น้อมนำพระบรมราโชบาย ด้านการศึกษา ๔ ประการ ของพระบาทสมเด็จพระปรเมนทรรามาธิบดีศรีสินทรมหาวชิราลงกรณ พระวชิรเกล้าเจ้าอยู่หัว ในหลวงรัชกาล ที่ ๑๐ ยุทธศาสตร์ชาติ ๒๐ ปี พ.ศ. ๒๕๖๑ - ๒๕๘๐ แผนแม่บทภายใต้ยุทธศาสตร์ชาติ พ.ศ.๒๕๖๖-๒๕๘๐ (ฉบับปรับปรุง) แผนการศึกษาแห่งชาติ พ.ศ. ๒๕๖๐ - ๒๕๗๙ แผนพัฒนาการศึกษา ขั้นพื้นฐานพ.ศ.๒๕๖๖ - ๒๕๗๐ ของสำนักงานคณะกรรมการการศึกษาขั้นพื้นฐาน แผนปฏิบัติราชการระยะ ๕ ปี (พ.ศ.๒๕๖๖ - ๒๕๗๐) ของสำนักงานคณะกรรมการการศึกษาขั้นพื้นฐาน นโยบายสำนักงานคณะกรรมการ การศึกษาขั้นพื้นฐาน ปีงบประมาณ พ.ศ. ๒๕๖๖ มาเป็นทิศทางการขับเคลื่อนคุณภาพการศึกษาขั้นพื้นฐาน โดยได้ กำหนดเป็นกรอบแนวทางในการจัดทำแผนพัฒนาการศึกษาขั้นพื้นฐาน พ.ศ. ๒๕๖๖ - ๒๕๗๐ มีรายละเอียด ดังนี้

พระบรมราโชบายด้านการศึกษา

ในหลวงรัชกาลที่ ๑๐

การศึกษาต้องมุ่งสร้างพื้นฐานให้แก่ผู้เรียน ๔ ด้าน

๑. มีทัศนคติที่ถูกต้องต่อบ้านเมือง
๒. มีพื้นฐานชีวิตที่มั่นคง - มีคุณธรรม
๓. มีงานทำ - มีอาชีพ
๔. เป็นพลเมืองที่ดี

๑. มีทัศนคติที่ถูกต้องต่อบ้านเมือง

- ๑) ความรู้ความเข้าใจต่อชาติบ้านเมือง
- ๒) ยึดมั่นในศาสนา
- ๓) มั่นคงในสถาบันกษัตริย์
- ๔) มีความเอื้ออาทรต่อครอบครัวและชุมชนของตน

๒. มีพื้นฐานชีวิตที่มั่นคง - มีคุณธรรม

- ๑) รู้จักแยกแยะสิ่งที่ดี - ชอบ/ ชั่ว - ตี
- ๒) ปฏิบัติแต่สิ่งที่ชอบ สิ่งที่ดีงาม
- ๓) ปฏิเสธสิ่งที่ไม่ดี สิ่งชั่ว
- ๔) ช่วยกันสร้างคนดีให้แก่บ้านเมือง

๓. มีงานทำ - มีอาชีพ

- ๑) การเลี้ยงดูลูกหลานในครอบครัวหรือการฝึกฝน อบรมในสถานศึกษาต้องมุ่งให้เด็กและเยาวชน รักงาน สู้งาน ทำงานสำเร็จ
- ๒) การฝึกฝนอบรมทั้งในหลักสูตรและนอกหลักสูตร ต้องมีจุดมุ่งหมายให้ผู้เรียนทำงานเป็น และมึงานทำในที่สุด
- ๓) ต้องสนับสนุนผู้สำเร็จหลักสูตรมีอาชีพ มีงานทำ จนสามารถเลี้ยงตนเองและครอบครัว

๔. เป็นพลเมืองที่ดี

- ๑) การเป็นพลเมืองดี เป็นหน้าที่ของทุกคน
- ๒) ครอบครัว - สถานศึกษาและสถานประกอบการต้องส่งเสริมให้ทุกคนมีโอกาสทำหน้าที่เป็นพลเมืองดี
- ๓) การเป็นพลเมืองดี คือ “เห็นอะไรที่จะทำเพื่อบ้านเมืองได้ก็ต้องทำ” เช่นงานอาสาสมัครงานบำเพ็ญประโยชน์ งานสาธารณกุศลให้ทำด้วยความมีน้ำใจ และความเอื้ออาทร

กรอบแนวทางการบริหารจัดการศึกษา

พระราชบัญญัติการศึกษาแห่งชาติ พ.ศ. ๒๕๔๒ กำหนดในมาตรา ๑๐ ถึงการจัดการศึกษาที่ “ต้องจัดให้บุคคลมีสิทธิและโอกาสเสมอกันในการรับการศึกษาขั้นพื้นฐานไม่น้อยกว่าสิบสองปีที่รัฐต้องจัดให้อย่างทั่วถึงและมีคุณภาพโดยไม่เก็บค่าใช้จ่าย” และต่อมาในปี พ.ศ. ๒๕๖๐ รัฐธรรมนูญแห่งราชอาณาจักรไทย พุทธศักราช ๒๕๖๐ กำหนดในมาตรา ๕๔ ให้ “รัฐต้องดำเนินการให้เด็กทุกคนได้รับการศึกษาเป็นเวลาสิบสองปี ตั้งแต่ก่อนวัยเรียนจนจบการศึกษาภาคบังคับอย่างมีคุณภาพโดยไม่เก็บค่าใช้จ่าย” จึงมีภารกิจสำคัญในการจัดและส่งเสริมการศึกษาขั้นพื้นฐาน ตั้งแต่ระดับก่อนประถมศึกษาจนถึงมัธยมศึกษาตอนปลาย เพื่อสิทธิโอกาส ในการได้รับการจัดการศึกษาที่มีคุณภาพของผู้เรียน เพื่อบรรลุภารกิจข้างต้น สำนักงานเขตพื้นที่การศึกษาประถมศึกษาพะเยา เขต ๑ จึงได้จัดทำแผนและดำเนินการพัฒนาการจัดการศึกษาขั้นพื้นฐานในทิศทางดังกล่าว โดยสอดคล้องกับตามนโยบายและแผนระดับชาติของรัฐบาลมาอย่างต่อเนื่อง

กฎหมาย แผน นโยบายสำคัญที่เกี่ยวข้อง

เพื่อให้การพัฒนาคุณภาพการศึกษาขั้นพื้นฐานสอดคล้องกับทิศทางของรัฐธรรมนูญแห่งราชอาณาจักรไทย พ.ศ. ๒๕๖๐ ยุทธศาสตร์ชาติระยะ ๒๐ ปี แผนการศึกษาแห่งชาติ ๒๐ ปี และการเปลี่ยนแปลงของโลกศตวรรษที่ ๒๑ จึงจำเป็นต้องกำหนดทิศทางการจัดการศึกษาขั้นพื้นฐาน ให้สามารถรองรับการเปลี่ยนแปลงที่สำคัญและส่งผลกระทบต่อระบบการศึกษา ระบบเศรษฐกิจและสังคม เพื่อประเทศไทยจะได้มีความมั่นคง มั่งคั่ง และยั่งยืน และเพื่อให้สถานศึกษาในสังกัดของสำนักงานเขตพื้นที่การศึกษาประถมศึกษาพะเยา เขต ๑ นำแผนพัฒนาการศึกษาขั้นพื้นฐาน (พ.ศ. ๒๕๖๖ - ๒๕๗๐) ของสำนักงานเขตพื้นที่การศึกษาประถมศึกษาพะเยา เขต ๑ ไปใช้เป็นกรอบและแนวทางในการดำเนินงาน ต่อไป

แผนพัฒนาการศึกษาขั้นพื้นฐาน มีกฎหมาย แผน นโยบายสำคัญ ที่เกี่ยวข้อง แสดงดังในภาพต่อไปนี้

กฎหมาย	แผนสำคัญ	นโยบายสำคัญ
<ul style="list-style-type: none"> ๑) รัฐธรรมนูญแห่งราชอาณาจักรไทย พุทธศักราช ๒๕๖๐ ๒) พระราชบัญญัติการศึกษาแห่งชาติ พ.ศ.๒๕๔๒ และที่แก้ไขเพิ่มเติม ๓) คำสั่ง คสช. ที่ ๒๘ /๒๕๕๙ ๔) เรื่องให้จัดการศึกษาขั้นพื้นฐาน ๑๕ ปี โดยไม่เก็บค่าใช้จ่าย 	<ul style="list-style-type: none"> ๑) ยุทธศาสตร์ชาติ พ.ศ.๒๕๖๑ - ๒๕๘๐ ๒) แผนแม่บทภายใต้ยุทธศาสตร์ชาติ (พ.ศ.๒๕๖๑ - ๒๕๘๐) ๓) แผนการปฏิรูปประเทศ และฉบับปรับปรุง ๔) แผนพัฒนาเศรษฐกิจและสังคมแห่งชาติ ฉบับที่ ๑๓ (พ.ศ.๒๕๖๖ - ๒๕๗๐) ๕) นโยบายและแผนว่าด้วยความมั่นคงแห่งชาติ (พ.ศ.๒๕๖๖ - ๒๕๗๐) ๖) แผนการศึกษาแห่งชาติ พ.ศ.๒๕๖๐ - ๒๕๗๙ ๗) แผนพัฒนาเด็กปฐมวัย พ.ศ.๒๕๖๔-๒๕๗๐ 	<ul style="list-style-type: none"> ๑) นโยบายและจุดเน้นของกระทรวงศึกษาธิการ ปีงบประมาณ พ.ศ.๒๕๖๖ ๒) นโยบายและจุดเน้นของสำนักงานคณะกรรมการการศึกษาขั้นพื้นฐาน ปีงบประมาณ พ.ศ.๒๕๖๖

กฎหมาย

๑. รัฐธรรมนูญแห่งราชอาณาจักรไทย พุทธศักราช ๒๕๖๐

รัฐธรรมนูญแห่งราชอาณาจักรไทย พุทธศักราช ๒๕๖๐ ได้มีการประกาศใช้ตั้งแต่วันที่ ๖ เมษายน ๒๕๖๐ ซึ่งในส่วนที่เกี่ยวข้องกับการจัดการศึกษา มีบทบัญญัติไว้ใน มาตรา ๕๔ รัฐต้องดำเนินการให้เด็กทุกคนได้รับการศึกษาเป็นเวลาสิบสองปี ตั้งแต่ก่อนวัยเรียนจนจบการศึกษาภาคบังคับอย่างมีคุณภาพโดยไม่เก็บค่าใช้จ่าย รัฐต้องดำเนินการให้เด็กเล็กได้รับการดูแลและพัฒนาจนเข้ารับการศึกษาตามวรรคที่หนึ่ง เพื่อพัฒนาร่างกาย จิตใจ วินัย อารมณ์ สังคม และสติปัญญาให้สมกับวัย โดยส่งเสริมและสนับสนุน ให้องค์กรปกครองส่วนท้องถิ่น และภาคเอกชนเข้ามีส่วนร่วมในการดำเนินการด้วย

รัฐต้องดำเนินการให้ประชาชนได้รับการศึกษาตามความต้องการในระบบต่าง ๆ รวมทั้งส่งเสริมให้มีการเรียนรู้ตลอดชีวิต และจัดให้มีการร่วมมือกันระหว่างรัฐ องค์กรปกครองส่วนท้องถิ่น และภาคเอกชน ในการจัดการศึกษาทุกระดับ โดยรัฐมีหน้าที่ดำเนินการ กำกับ ส่งเสริม และสนับสนุนให้การจัดการศึกษาดังกล่าวมีคุณภาพและได้มาตรฐานสากล ทั้งนี้ ตามกฎหมายว่าด้วยการศึกษาแห่งชาติ ซึ่งอย่างน้อย ต้องมีบทบัญญัติ เกี่ยวกับการจัดทำแผนการศึกษาแห่งชาติ การดำเนินการและตรวจสอบการดำเนินการ ให้เป็นไปตามแผนการศึกษาแห่งชาติด้วย

การศึกษาทั้งปวงต้องมุ่งพัฒนาผู้เรียนให้เป็นคนดี มีวินัย ภูมิใจในชาติ สามารถเชี่ยวชาญได้ ตามความถนัดของตนและมีความรับผิดชอบต่อครอบครัว ชุมชน สังคม และประเทศชาติ

ในการดำเนินการให้เด็กเล็กได้รับการดูแลและพัฒนาตามวรรคสอง หรือให้ประชาชนได้รับการศึกษาตามวรรคสาม รัฐต้องดำเนินการให้ผู้ขาดแคลนทุนทรัพย์ได้รับการสนับสนุนค่าใช้จ่ายในการศึกษา ตามความถนัดของตน

๒. พระราชบัญญัติการศึกษาแห่งชาติ พ.ศ. ๒๕๔๒

พระราชบัญญัติการศึกษาแห่งชาติ พ.ศ. ๒๕๔๒ ได้กำหนดค่านิยมการศึกษาขั้นพื้นฐาน หมายถึง การศึกษาระดับก่อนอุดมศึกษา และกำหนดในมาตรา ๑๐ การจัดการศึกษา ต้องจัดให้บุคคลมีสิทธิ และโอกาสเสมอกันในการรับการศึกษาขั้นพื้นฐานไม่น้อยกว่าสิบสองปีที่รัฐต้องจัดให้อย่างทั่วถึงและมีคุณภาพโดยไม่เก็บค่าใช้จ่าย

การจัดการศึกษาสำหรับบุคคลซึ่งมีความบกพร่องทางร่างกาย จิตใจ สติปัญญา อารมณ์ สังคม การสื่อสาร และการเรียนรู้ หรือมีร่างกายพิการ หรือทุพพลภาพหรือบุคคลซึ่งไม่สามารถพึ่งตนเองได้ หรือไม่มีผู้ดูแลโดยโอกาส ต้องจัดให้บุคคลดังกล่าวมีสิทธิและโอกาสได้รับการศึกษาขั้นพื้นฐานเป็นพิเศษ

การศึกษาสำหรับคนพิการ ให้จัดตั้งแต่แรกเกิดหรือพบความพิการโดยไม่เสียค่าใช้จ่าย และให้บุคคลดังกล่าวมีสิทธิได้รับสิ่งอำนวยความสะดวก สื่อ บริการ และความช่วยเหลืออื่นใดทางการศึกษา ตามหลักเกณฑ์และวิธีการ ที่กำหนดในกฎกระทรวง

การจัดการศึกษาสำหรับบุคคลซึ่งมีความสามารถพิเศษ ต้องจัดด้วยรูปแบบที่เหมาะสม โดยคำนึงถึงความสามารถของบุคคลนั้น

๓. คำสั่งหัวหน้าคณะรักษาความสงบแห่งชาติ ที่ ๒๘/๒๕๕๙ เรื่องให้จัดการศึกษาขั้นพื้นฐาน ๑๕ ปี โดยไม่เก็บค่าใช้จ่าย

ได้กำหนดนियามการศึกษาขั้นพื้นฐาน ๑๕ ปี เป็นการศึกษาตั้งแต่ระดับก่อนประถมศึกษา (อนุบาล) (ถ้ามี) ระดับประถมศึกษา จนถึงมัธยมศึกษาปีที่ ๖ หรือระดับประกาศนียบัตรวิชาชีพ (ปวช.๓) หรือเทียบเท่า และให้หมายความรวมถึงการศึกษาพิเศษและการศึกษาสงเคราะห์

แผนสำคัญ

๑. ยุทธศาสตร์ชาติ พ.ศ. ๒๕๖๑ - ๒๕๘๐

รัฐธรรมนูญแห่งราชอาณาจักรไทย พุทธศักราช ๒๕๖๐ กำหนดให้รัฐมียุทธศาสตร์ชาติ เป็นเป้าหมายการพัฒนาประเทศอย่างยั่งยืนตามหลักธรรมาภิบาล เพื่อใช้เป็นกรอบในการจัดทำแผนต่าง ๆ ให้สอดคล้อง และบูรณาการกัน ต่อมาได้มีการตราพระราชบัญญัติการจัดทำยุทธศาสตร์ชาติ พ.ศ. ๒๕๖๐ ซึ่งกำหนดให้หน่วยงานรัฐทุกหน่วยมีหน้าที่ดำเนินการเพื่อให้บรรลุเป้าหมายที่กำหนดไว้ในยุทธศาสตร์ชาติ พ.ศ. ๒๕๖๑ - ๒๕๘๐ โดยมีวิสัยทัศน์ คือ “ประเทศไทยมีความมั่นคง มั่งคั่ง ยั่งยืน เป็นประเทศที่พัฒนาแล้ว ด้วยการพัฒนาตามหลักปรัชญาของเศรษฐกิจพอเพียง” โดยการประเมินผลการพัฒนาตามยุทธศาสตร์ชาติ พ.ศ. ๒๕๖๑ - ๒๕๘๐ ประกอบด้วย ความอยู่ดีมีสุขของคนไทยและสังคมไทย ชีตความสามารถในการแข่งขัน การพัฒนาเศรษฐกิจและการกระจายรายได้ การพัฒนาทรัพยากรมนุษย์ของประเทศ ความเท่าเทียมและความเสมอภาคของสังคม ความหลากหลายทางชีวภาพ คุณภาพสิ่งแวดล้อม และความยั่งยืนของทรัพยากรธรรมชาติ และประสิทธิภาพการบริหารจัดการและการเข้าถึงการให้บริการของภาครัฐ การพัฒนาประเทศในช่วงเวลาของยุทธศาสตร์ชาติจะมุ่งเน้นการสร้างสมดุลระหว่างการพัฒนาความมั่นคง เศรษฐกิจ สังคม และสิ่งแวดล้อม โดยมีส่วนร่วม ของทุกภาคส่วนในรูปแบบ “ประชารัฐ” ซึ่ง

ยุทธศาสตร์การพัฒนาประเทศ ๖ ยุทธศาสตร์ ประกอบด้วย

- ๑) ยุทธศาสตร์ชาติด้านความมั่นคง
- ๒) ยุทธศาสตร์ชาติด้านการสร้างความสามารถในการแข่งขัน
- ๓) ยุทธศาสตร์ชาติด้านการพัฒนาและเสริมสร้างศักยภาพทรัพยากรมนุษย์
- ๔) ยุทธศาสตร์ชาติด้านการสร้างโอกาสและความเสมอภาคทางสังคม
- ๕) ยุทธศาสตร์ชาติด้านการสร้างการเติบโตบนคุณภาพชีวิตที่เป็นมิตรต่อสิ่งแวดล้อม
- ๖) ยุทธศาสตร์ชาติด้านการปรับสมดุลและพัฒนาระบบการบริหารจัดการภาครัฐ

เพื่อให้ทรัพยากรมนุษย์ในทุกมิติและในทุกช่วงวัยสามารถได้รับการพัฒนาและยกระดับได้เต็มศักยภาพ และเหมาะสม ยุทธศาสตร์ชาติด้านการพัฒนาและเสริมสร้างศักยภาพทรัพยากรมนุษย์ จึงได้กำหนดประเด็นยุทธศาสตร์ที่เน้นทั้งการแก้ไขปัญหาการพัฒนาทรัพยากรมนุษย์ในปัจจุบัน และการเสริมสร้างและยกระดับการพัฒนา ที่ให้ความสำคัญที่ครอบคลุมทั้งในส่วนของการพัฒนาทุนมนุษย์ และปัจจัยและสภาพแวดล้อมที่เกี่ยวข้อง เพื่อสร้างระบบนิเวศที่เอื้อต่อการพัฒนาทรัพยากรมนุษย์ อย่างครอบคลุม ประกอบด้วย การพัฒนาศักยภาพคนตลอดช่วงชีวิต ควบคู่กับการปฏิรูปที่สำคัญ ทั้งในส่วนของ การปรับเปลี่ยนค่านิยมและวัฒนธรรม เพื่อให้คนมีความดีอยู่ใน ‘วิถี’ การดำเนินชีวิต และมีจิตสำนึกร่วมในการสร้างสังคมที่น่าอยู่ และมีการปฏิรูปการเรียนรู้แบบพลิกโฉม ในทุกระดับตั้งแต่ระดับปฐมวัยจนถึงการเรียนรู้ตลอดชีวิต โดยการพัฒนาระบบการเรียนรู้ที่ตอบสนองต่อการเปลี่ยนแปลงในศตวรรษที่ ๒๑ มีการออกแบบระบบการเรียนรู้ใหม่ การเปลี่ยนบทบาทครู การเพิ่มประสิทธิภาพระบบบริหารจัดการศึกษา และการพัฒนาระบบการเรียนรู้ตลอดชีวิตเพื่อพัฒนาผู้เรียนให้สามารถกำกับ การเรียนรู้ที่เหมาะสมกับตนเองได้อย่างต่อเนื่องแม้จะออกจากระบบการศึกษาแล้ว รวมถึงความตระหนักถึงพหุปัญญาของมนุษย์ที่หลากหลาย ตลอดจนพัฒนาและรักษากลุ่มผู้มีความสามารถพิเศษของพหุปัญญาแต่ละประเภท

เพื่อให้การขับเคลื่อนการดำเนินการตามยุทธศาสตร์ชาติด้านการพัฒนาและเสริมสร้างศักยภาพทรัพยากรมนุษย์ สามารถขับเคลื่อนได้อย่างมีประสิทธิภาพ จึงได้มีการกำหนดแผนแม่บทภายใต้ยุทธศาสตร์ชาติขึ้นเพื่อให้เห็นกรอบแนวทางในการดำเนินการที่ชัดเจนขึ้น

๒. แผนแม่บทภายใต้ยุทธศาสตร์ชาติ (พ.ศ. ๒๕๖๑ - ๒๕๘๐)

แผนแม่บทภายใต้ยุทธศาสตร์ชาติ เป็นแผนระดับสองที่จัดทำไว้เพื่อให้บรรลุเป้าหมายตามยุทธศาสตร์ชาติ โดยจะมีผลผูกพันต่อหน่วยงานของรัฐที่เกี่ยวข้องจะต้องปฏิบัติให้เป็นไปตามนั้น รวมทั้งการจัดทำงบประมาณรายจ่ายประจำปีงบประมาณจะต้องสอดคล้องกับแผนแม่บทภายใต้ยุทธศาสตร์ชาติ ซึ่งประเด็นแผนแม่บทภายใต้ยุทธศาสตร์ชาติ ๒๓ ประเด็น ประกอบด้วย ๑) ความมั่นคง ๒) การต่างประเทศ ๓) การพัฒนาการเกษตร ๔) อุตสาหกรรมและบริการแห่งอนาคต ๕) การท่องเที่ยว ๖) การพัฒนาพื้นที่และเมืองน่าอยู่อัจฉริยะ ๗) โครงสร้างพื้นฐานระบบโลจิสติกส์และดิจิทัล ๘) ผู้ประกอบการและวิสาหกิจขนาดกลาง และขนาดย่อมยุคใหม่ ๙) เศรษฐกิจพิเศษ ๑๐) การปรับเปลี่ยนค่านิยมและวัฒนธรรม ๑๑) การพัฒนาศักยภาพคนตลอดช่วงชีวิต ๑๒) การพัฒนาการเรียนรู้ ๑๓) การสร้างให้คนไทยมีสุขภาพที่ดี ๑๔) ศักยภาพการกีฬา ๑๕) พลังทางสังคม ๑๖) เศรษฐกิจฐานราก ๑๗) ความเสมอภาคและหลักประกันทางสังคม ๑๘) การเติบโตอย่างยั่งยืน ๑๙) การบริหารจัดการน้ำทั้งระบบ ๒๐) การบริการประชาชนและประสิทธิภาพภาครัฐ ๒๑) การต่อต้านการทุจริตและประพฤติมิชอบ ๒๒) กฎหมายและกระบวนการยุติธรรม และ ๒๓) การวิจัยและพัฒนานวัตกรรม โดยมีแผนแม่บทที่กระทรวงศึกษาธิการได้รับมอบหมายให้ดำเนินการ ๒ แผนแม่บท ดังนี้

แผนแม่บทภายใต้ยุทธศาสตร์ชาติ (๑๑) การพัฒนาศักยภาพคนตลอดช่วงชีวิต

แผนแม่บทประเด็นศักยภาพคนตลอดช่วงชีวิต ได้กำหนดแผนย่อยไว้ ๕ แผนย่อย เพื่อพัฒนาและยกระดับทรัพยากรมนุษย์ในทุกมิติและในทุกช่วงวัยให้เต็มศักยภาพและเหมาะสม ดังนี้ ๑) การสร้างสภาพแวดล้อมที่เอื้อต่อการพัฒนาและเสริมสร้างศักยภาพมนุษย์ ๒) การพัฒนาเด็กตั้งแต่ช่วงการตั้งครรภ์จนถึงปฐมวัย ๓) การพัฒนาช่วงวัยเรียน/วัยรุ่น ๔) การพัฒนาและยกระดับศักยภาพวัยแรงงาน ๕) การส่งเสริมศักยภาพวัยผู้สูงอายุ โดยกระทรวงศึกษาธิการได้รับมอบหมายให้เป็นหน่วยงานสนับสนุนแผนแม่บทดังกล่าว โดยสำนักงานคณะกรรมการการศึกษาขั้นพื้นฐาน จะมีความเกี่ยวข้องกับแผนแม่บทย่อยที่ ๒) และ ๓)

แผนแม่บทภายใต้ยุทธศาสตร์ชาติ (๑๒) ประเด็น การพัฒนาการเรียนรู้

แผนแม่บทภายใต้ยุทธศาสตร์ชาติ ประเด็น การพัฒนาการเรียนรู้ ได้กำหนดประเด็นยุทธศาสตร์ที่เน้นทั้งการแก้ไขปัญหาในปัจจุบัน และการเสริมสร้างและยกระดับการพัฒนาการศึกษา และการเรียนรู้ทั้งการศึกษาในระบบ นอกระบบ และการเรียนรู้ตลอดชีวิต โดยการพัฒนาระบบการเรียนรู้ ที่ตอบสนองต่อการเปลี่ยนแปลงในศตวรรษที่ ๒๑ มีการออกแบบระบบการเรียนรู้ใหม่ การเปลี่ยนบทบาทครู การเพิ่มประสิทธิภาพระบบบริหารจัดการศึกษา และการพัฒนาระบบการเรียนรู้ตลอดชีวิตเพื่อพัฒนาผู้เรียน ให้สามารถก้าวทันการเรียนรู้ที่เหมาะสมกับตนเองได้อย่างต่อเนื่องแม้จะออกจากระบบการศึกษาแล้ว ควบคู่กับการส่งเสริมการพัฒนาคนไทยตามพหุปัญญาให้เต็มตามศักยภาพ รวมถึงการสร้างเสริมศักยภาพ ผู้มีความสามารถพิเศษให้สามารถต่อยอดการประกอบอาชีพได้อย่างมั่นคง โดยประกอบด้วย ๒ แผนย่อย ดังนี้ ๑) การปฏิรูปกระบวนการเรียนรู้ที่ตอบสนองต่อการเปลี่ยนแปลงในศตวรรษที่ ๒๑ และ ๒) การตระหนักถึง พหุปัญญาของมนุษย์ที่หลากหลายโดยกระทรวงศึกษาธิการได้รับมอบหมายให้เป็นหน่วยงานหลักในการดำเนินการแผนแม่บทดังกล่าว ซึ่งสำนักงานคณะกรรมการการศึกษาขั้นพื้นฐาน มีความเกี่ยวข้องกับองค์ประกอบและปัจจัยภายใต้แผนแม่บทดังกล่าวทุกองค์ประกอบ

๓. แผนการปฏิรูปประเทศ

แผนการปฏิรูปประเทศ เป็นแผนระดับสองที่จัดทำขึ้นเพื่อกำหนดกลไก วิธีการ และขั้นตอนการปฏิรูปประเทศในด้านต่าง ๆ โดยการปฏิรูปประเทศต้องดำเนินการเพื่อให้บรรลุเป้าหมายตามที่บัญญัติไว้ในรัฐธรรมนูญ ประกอบด้วย ประเทศชาติมีความสงบเรียบร้อย มีความสามัคคี สังคมมีความสุข เป็นธรรม และมีโอกาสอันทัดเทียมกัน เพื่อขจัดความเหลื่อมล้ำ มีคุณภาพชีวิตที่ดี และมีส่วนร่วมในการพัฒนาประเทศ ทั้งนี้ การปฏิรูปประเทศต้องสอดคล้องและเป็นไปในทิศทางเดียวกันกับยุทธศาสตร์ชาติ

แผนการปฏิรูปประเทศ ประกอบด้วย ๑๒ ด้าน ได้แก่

- ๑) ด้านการเมือง
- ๒) ด้านการบริหารราชการแผ่นดิน
- ๓) ด้านกฎหมาย
- ๔) ด้านกระบวนการยุติธรรม
- ๕) ด้านเศรษฐกิจ
- ๖) ด้านทรัพยากรธรรมชาติและสิ่งแวดล้อม
- ๗) ด้านสาธารณสุข
- ๘) ด้านสื่อสารมวลชนและเทคโนโลยีสารสนเทศ
- ๙) ด้านสังคม
- ๑๐) ด้านพลังงาน
- ๑๑) ด้านการป้องกันและปราบปรามการทุจริตและประพฤติมิชอบ
- ๑๒) ด้านการศึกษา

แผนการปฏิรูปประเทศด้านการศึกษามีแผนงานเพื่อการปฏิรูป ๕ เรื่อง ได้แก่

- ๑) การสร้างโอกาสและความเสมอภาคทางการศึกษาตั้งแต่ระดับปฐมวัย
- ๒) การพัฒนาการจัดการเรียนการสอนสู่การเรียนรู้ฐานสมรรถนะ เพื่อตอบสนองการเปลี่ยนแปลงในศตวรรษที่ ๒๑
- ๓) การปฏิรูปกลไกและระบบการผลิตและพัฒนาครูและบุคลากรทางการศึกษาให้มีคุณภาพมาตรฐาน
- ๔) การจัดการอาชีวศึกษาระบบทวิภาคีและระบบอื่น ๆ ที่เน้นการฝึกปฏิบัติอย่างเต็มรูปแบบ นำไปสู่การจ้างงานและการสร้างงาน
- ๕) การปฏิรูปบทบาทการวิจัยและระบบธรรมาภิบาลของสถาบันอุดมศึกษา เพื่อสนับสนุนการพัฒนาประเทศไทยออกจากกับดักรายได้ปานกลางอย่างยั่งยืน

แผนการปฏิรูปประเทศด้านการศึกษา

ด้วยรัฐธรรมนูญแห่งราชอาณาจักรไทย พ.ศ. ๒๕๖๐ มาตรา ๒๕๘ จ. โดยสรุปได้บัญญัติให้มีการดำเนินการปฏิรูปประเทศด้านการศึกษา ครอบคลุมให้เด็กเล็กได้รับการดูแลและพัฒนา ก่อนเข้ารับการศึกษา เพื่อให้เด็กเล็กได้รับการพัฒนาร่างกาย จิตใจ วินัย อารมณ์ สังคม และสติปัญญาให้สมกับวัย โดยไม่เก็บค่าใช้จ่าย ให้ดำเนินการตรากฎหมายเพื่อจัดตั้งกองทุนเพื่อลดความเหลื่อมล้ำทางการศึกษาให้มีกลไกและระบบการผลิต คัดกรอง และพัฒนาผู้ประกอบวิชาชีพครูและอาจารย์ ให้ได้ผู้มีจิตวิญญาณของความเป็นครู มีความรู้ความสามารถอย่างแท้จริง ได้รับค่าตอบแทนที่เหมาะสมกับความสามารถและประสิทธิภาพในการสอน รวมทั้งมีกลไกสร้างระบบคุณธรรมในการบริหารงานบุคคลของผู้ประกอบวิชาชีพครูให้มีการปรับปรุงการจัดการเรียนการสอนทุกระดับ เพื่อให้ผู้เรียนสามารถเรียนได้ตามความถนัดและปรับปรุงโครงสร้างของหน่วยงาน ที่เกี่ยวข้องเพื่อบรรลุเป้าหมายดังกล่าว โดยสอดคล้องกันทั้งในระดับชาติและระดับพื้นที่ ทั้งนี้บทบัญญัติ ของรัฐธรรมนูญฯ มาตรา ๒๖๑ กำหนดให้การปฏิรูปตามมาตรา ๒๕๘ จ. ด้านการศึกษามีคณะกรรมการ ที่มีความเป็นอิสระคณะหนึ่งที่ คณะรัฐมนตรีแต่งตั้ง ดำเนินการศึกษาและจัดทำข้อเสนอแนะและร่างกฎหมาย ที่เกี่ยวข้องในการดำเนินการให้บรรลุเป้าหมายเพื่อเสนอคณะรัฐมนตรีดำเนินการต่อไป

นอกจากนี้ การปฏิรูปการศึกษายังเป็นส่วนหนึ่งของการปฏิรูปประเทศเพื่อสนับสนุนการบรรลุตามยุทธศาสตร์ชาติที่กำหนดไว้ในด้านต่าง ๆ เนื่องด้วยการศึกษาเป็นพื้นฐานที่สำคัญของการพัฒนาประเทศ ดังนั้นแผนการปฏิรูปประเทศด้านการศึกษาก็เป็นองค์ประกอบสำคัญที่จะสนับสนุนการดำเนินการ ตามยุทธศาสตร์ชาติทุกด้าน โดยเฉพาะอย่างยิ่งด้านการพัฒนาทรัพยากรมนุษย์ของประเทศ ด้านความเท่าเทียมและความเสมอภาคของสังคม และด้านขีดความสามารถในการแข่งขัน การพัฒนาเศรษฐกิจและการกระจายรายได้

ปัญหาและความท้าทายที่สำคัญในการปฏิรูปการศึกษา ปัญหาของระบบการศึกษาของไทย มีความซับซ้อนสูง คุณภาพของการศึกษาต่ำ ความเหลื่อมล้ำทางการศึกษาสูง ปัญหาของระบบการศึกษา เป็นอุปสรรคอย่างยิ่งต่อการสร้างขีดความสามารถในการแข่งขันของประเทศ การใช้ทรัพยากรทางการศึกษา ยังไม่มีประสิทธิภาพ การกำกับดูแลและการบริหารจัดการระบบการศึกษาของภาครัฐในด้านธรรมาภิบาล เป็นอุปสรรคสำคัญที่บั่นทอนประสิทธิผลของการนำประเด็นการปฏิรูปการศึกษาสู่การปฏิบัติ รวมถึงบริบท ของประเทศและของโลกกำลังเปลี่ยนแปลงอย่างรวดเร็ว

จากปัญหาและความท้าทายของระบบการศึกษาของไทยที่ได้วิเคราะห์ไว้ในข้อเสนอเพื่อการปฏิรูปการศึกษาจากหน่วยงานต่าง ๆ ข้อเสนอจากการรับฟังความคิดเห็นสาธารณะในภูมิภาคต่างๆ เวทีทางวิชาการ มาประกอบการพิจารณาปรับปรุงแผนการปฏิรูปประเทศด้านการศึกษา ทำให้แผนการปฏิรูปประเทศ ด้านการศึกษานี้ประกอบด้วยวัตถุประสงค์ของการปฏิรูป ๔ ด้าน

- ๑) ยกระดับคุณภาพของการจัดการศึกษา (Enhance quality of education)
- ๒) ลดความเหลื่อมล้ำทางการศึกษา (Reduce disparity in education)
- ๓) มุ่งความเป็นเลิศและสร้างขีดความสามารถในการแข่งขันของประเทศ (Leverage excellence and competitiveness)
- ๔) ปรับปรุงระบบการศึกษาให้มีประสิทธิภาพในการใช้ทรัพยากร เพิ่มความคล่องตัวในการรองรับความหลากหลายของการจัดการศึกษา และสร้างเสริมธรรมาภิบาล (Improve Efficiency, agility and good governance)

โดยได้กำหนดแผนงานเพื่อการปฏิรูปการศึกษา ๗ เรื่อง

- ๑) การปฏิรูประบบการศึกษาและการเรียนรู้โดยรวมของประเทศ โดยพระราชบัญญัติการศึกษา แห่งชาติฉบับใหม่และกฎหมายลำดับรอง
- ๒) การปฏิรูปการพัฒนาเด็กเล็กและเด็กก่อนวัยเรียน
- ๓) การปฏิรูปเพื่อลดความเหลื่อมล้ำทางการศึกษา
- ๔) การปฏิรูปกลไกและระบบการผลิต คัดกรอง และพัฒนาผู้ประกอบวิชาชีพครู และอาจารย์
- ๕) การปฏิรูปการจัดการเรียนการสอนเพื่อตอบสนองการเปลี่ยนแปลงในศตวรรษที่ ๒๑
- ๖) การปรับโครงสร้างของหน่วยงานในระบบการศึกษา เพื่อบรรลุเป้าหมายในการ ปรับปรุง การจัดการเรียนการสอน และยกระดับคุณภาพของการจัดการศึกษา
- ๗) การปฏิรูปการศึกษาและการเรียนรู้โดยการพลิกโฉมด้วยระบบดิจิทัล (Digitalization for Educational and Learning Reform)

แผนการปฏิรูปประเทศด้านการศึกษา (ฉบับปรับปรุง)

แผนการปฏิรูปประเทศด้านการศึกษา ฉบับปรับปรุง มุ่งเน้นกิจกรรมปฏิรูปที่จะส่งผลให้เกิด การเปลี่ยนแปลงของภาคการศึกษาที่จะก่อให้เกิดประโยชน์ต่อผู้เรียน ประชาชนอย่างมีนัยสำคัญ ๕ กิจกรรม โดยพิจารณาความเชื่อมโยงกับแผนการปฏิรูปประเทศด้านการศึกษาที่คณะรัฐมนตรีมีมติเมื่อวันที่ ๗ พฤษภาคม ๒๕๖๒ ซึ่งหน่วยงานรับผิดชอบได้ขับเคลื่อนการดำเนินการบางกิจกรรมไปแล้ว โดยในแผนการปฏิรูปประเทศ ด้านการศึกษาฉบับเดิมที่กำหนดเรื่องและประเด็นปฏิรูปไว้ ๗ เรื่อง ซึ่งมีสถานะบรรลุเป้าหมายประจำปี ๒๕๖๓ ในระดับใกล้เคียงในการบรรลุเป้าหมาย ๓ เรื่อง และอยู่ในระดับที่มีความเสี่ยงในการบรรลุเป้าหมาย ๔ เรื่อง นั้น ได้นำมาดำเนินการต่อเนื่องในแผนการปฏิรูปประเทศ (ฉบับปรับปรุง) ผ่านกิจกรรม Big Rock จำนวน ๖ เรื่อง และประเด็นปฏิรูป และอีก ๑ เรื่องและประเด็นปฏิรูป เป็นกิจกรรมที่มีส่วนร่วมสนับสนุนการขับเคลื่อนกิจกรรม Big Rock ให้บรรลุผลสัมฤทธิ์ได้ตามเป้าประสงค์ที่กำหนดไว้ กิจกรรมปฏิรูป ๕ กิจกรรมที่กำหนดใหม่และแผนงาน

เดิมยังมุ่งเน้นการยกระดับคุณภาพการจัดการศึกษา ลดความเหลื่อมล้ำทางการศึกษา และมุ่งสู่ความเป็นเลิศและสร้างขีดความสามารถในการแข่งขันของประเทศ ประกอบด้วย

- ๑) การสร้างโอกาสและความเสมอภาคทางการศึกษาตั้งแต่ระดับปฐมวัย
- ๒) การพัฒนาการจัดการเรียนการสอนสู่การเรียนรู้ฐานสมรรถนะเพื่อตอบสนองการเปลี่ยนแปลงในศตวรรษที่ ๒๑
- ๓) การปฏิรูปกลไกและระบบการผลิตและพัฒนาครูและบุคลากรทางการศึกษาให้มีคุณภาพมาตรฐาน
- ๔) การจัดทำชีวิตศึกษาระบบทวิภาคีและระบบอื่นๆ ที่เน้นการฝึกปฏิบัติอย่างเต็มรูปแบบนำไปสู่การจ้างงานและการสร้างงาน
- ๕) การปฏิรูปบทบาทการวิจัยและระบบธรรมาภิบาลของสถาบันอุดมศึกษาเพื่อสนับสนุนการพัฒนาประเทศไทยออกจากกับดักรายได้ปานกลางอย่างยั่งยืน

๔. แผนพัฒนาเศรษฐกิจและสังคมแห่งชาติ ฉบับที่ ๑๓ (พ.ศ. ๒๕๖๖ - ๒๕๗๐)

แผนพัฒนาเศรษฐกิจและสังคมแห่งชาติ ฉบับที่ ๑๓ (พ.ศ. ๒๕๖๖ - ๒๕๗๐) เป็นแผนระดับสอง ซึ่งเป็นพัฒนาที่จัดทำโดยคำนึงถึงความสอดคล้องกับยุทธศาสตร์ชาติ นโยบายของรัฐบาล และสภาพการณ์ทางเศรษฐกิจและสังคมของประเทศและโลก รวมถึงมีความสำคัญต่อการบรรลุเป้าหมายการพัฒนาประเทศในระยะยาวที่จะช่วยสนับสนุนให้การพัฒนาประเทศได้รับการสนับสนุนจากทุกภาคส่วนบนเป้าหมายร่วมที่ชัดเจน และยังเอื้อประโยชน์ ต่อการติดตาม ตรวจสอบ และประเมินผลความสำเร็จของแผน เพื่อนำมาปรับปรุงกระบวนการและวิธีการดำเนินงานให้บรรลุเป้าหมายตามที่มุ่งหวังได้ดียิ่งขึ้น ซึ่งแผนพัฒนาเศรษฐกิจและสังคมแห่งชาติ ฉบับที่ ๑๓ (พ.ศ. ๒๕๖๖ - ๒๕๗๐) ประกอบด้วย ๑๓ หมวดหมาย ได้แก่

- หมวดหมายที่ ๑ ไทยเป็นประเทศชั้นนำด้านสินค้าเกษตรและเกษตรแปรรูปมูลค่าสูง
 - หมวดหมายที่ ๒ ไทยเป็นจุดหมายของการท่องเที่ยวที่เน้นคุณภาพและความยั่งยืน
 - หมวดหมายที่ ๓ ไทยเป็นฐานการผลิตยานยนต์ไฟฟ้าที่สำคัญของโลก
 - หมวดหมายที่ ๔ ไทยเป็นศูนย์กลางทางการแพทย์และสุขภาพมูลค่าสูง
 - หมวดหมายที่ ๕ ไทยเป็นประตูการค้าการลงทุนและยุทธศาสตร์ทางโลจิสติกส์ที่สำคัญของภูมิภาค
 - หมวดหมายที่ ๖ ไทยเป็นฐานการผลิตอุปกรณ์อิเล็กทรอนิกส์อัจฉริยะที่สำคัญของโลก
 - หมวดหมายที่ ๗ ไทยมีวิสาหกิจขนาดกลางและขนาดย่อมที่เข้มแข็ง มีศักยภาพสูงและสามารถแข่งขันได้
 - หมวดหมายที่ ๘ ไทยมีพื้นที่และเมืองอัจฉริยะที่น่าอยู่ ปลอดภัย เติบโตได้อย่างยั่งยืน
 - หมวดหมายที่ ๙ ไทยมีความยากจนข้ามรุ่นลดลง และคนไทยทุกคนมีความคุ้มครองทางสังคมที่เพียงพอเหมาะสม
 - หมวดหมายที่ ๑๐ ไทยมีเศรษฐกิจหมุนเวียนและสังคมคาร์บอนต่ำ
 - หมวดหมายที่ ๑๑ ไทยสามารถลดความเสี่ยงและผลกระทบจากภัยธรรมชาติ และการเปลี่ยนแปลงสภาพภูมิอากาศ
 - หมวดหมายที่ ๑๒ ไทยมีกำลังคนสมรรถนะสูง มุ่งเรียนรู้อย่างต่อเนื่อง ตอบโจทย์การพัฒนาแห่งอนาคต
 - หมวดหมายที่ ๑๓ ไทยมีภาครัฐที่ทันสมัย มีประสิทธิภาพ และตอบโจทย์ประชาชน
- โดยหมวดหมายที่เกี่ยวข้องกับการจัดการศึกษาขั้นพื้นฐานมากที่สุด นั่นคือ หมวดหมายที่ ๑๒

หมวดหมู่ที่ ๑๒ ไทยมีกำลังคนสมรรถนะสูง มุ่งเรียนรู้อย่างต่อเนื่อง ตอบโจทย์การพัฒนาแห่งอนาคต
หมวดหมู่ที่ ๑๒ มีความสอดคล้องกับยุทธศาสตร์ชาติใน ๓ ด้าน ได้แก่

- ๑) ด้านการสร้างความสามารถในการแข่งขัน ในประเด็นเป้าหมาย ประเทศไทยมีขีดความสามารถในการแข่งขันสูงขึ้น
- ๒) ด้านการพัฒนาและเสริมสร้างศักยภาพทรัพยากรมนุษย์ ในประเด็นเป้าหมายคนไทยเป็นคนดี คนเก่ง มีคุณภาพ พร้อมสำหรับวิถีชีวิตในศตวรรษที่ ๒๑ และสังคมไทยมีสภาพแวดล้อมที่เอื้อและสนับสนุนต่อการพัฒนาคนตลอดช่วงชีวิต
- ๓) ด้านการสร้างโอกาสและความเสมอภาคทางสังคม ในประเด็นเป้าหมายสร้างความเป็นธรรมและลดความเหลื่อมล้ำในทุกมิติ และกระจายศูนย์กลางความเจริญทางเศรษฐกิจและสังคมเพิ่มโอกาส ให้ทุกภาคส่วนเข้ามาเป็นกำลังของการพัฒนาประเทศในทุกระดับ

หมวดหมู่ที่ ๑๒ มุ่งตอบสนองเป้าหมายหลักของแผน ๒ เป้าหมาย ได้แก่

- ๑) การพัฒนาคนสำหรับยุคใหม่ โดยการพัฒนาคนทุกช่วงวัยได้รับการพัฒนาในทุกมิติ การพัฒนากำลังคนสมรรถนะสูงสอดคล้องกับความต้องการของภาคการผลิต เป้าหมายสามารถสร้าง งานอนาคต และสร้างผู้ประกอบการอัจฉริยะที่มีความสามารถในการสร้างและใช้เทคโนโลยีและนวัตกรรม
- ๒) การมุ่งสู่สังคมแห่งโอกาสและความเป็นธรรม ด้วยการส่งเสริมการเรียนรู้ตลอดชีวิต ทั้งการพัฒนาาระบบนิเวศเพื่อการเรียนรู้ตลอดชีวิต และพัฒนาทางเลือกในการเข้าถึงการเรียนรู้ สำหรับผู้ที่ไม่สามารถเรียนในระบบการศึกษาปกติ โดยมีเป้าหมายระดับหมวดหมู่ และตัวชี้วัด ที่เกี่ยวข้องกับการศึกษาขั้นพื้นฐาน ดังนี้

เป้าหมายที่ ๑ คนไทยได้รับการพัฒนาอย่างเต็มศักยภาพในทุกช่วงวัย มีสมรรถนะที่จำเป็นสำหรับโลกยุคใหม่ มีคุณลักษณะตามบรรทัดฐานที่ดีของสังคม มีคุณธรรม จริยธรรม และมีภูมิคุ้มกัน ต่อการเปลี่ยนแปลงอย่างพลิกโฉมฉับพลันของโลก สามารถดำรงชีวิตร่วมกันในสังคมได้อย่างสงบสุข

ตัวชี้วัดที่ ๑.๑ ดัชนีพัฒนาการเด็กสมวัยเพิ่มขึ้นเป็นร้อยละ ๘๘ ณ สิ้นสุดแผนฯ

ตัวชี้วัดที่ ๑.๒ ร้อยละของนักเรียนที่มีสมรรถนะไม่ถึงระดับพื้นฐานของทั้ง ๓ วิชาในแต่ละกลุ่มโรงเรียนลดลงร้อยละ ๘ เมื่อสิ้นสุดแผนฯ

ตัวชี้วัดที่ ๑.๓ ทุนชีวิตเด็กและเยาวชนไทยเพิ่มขึ้นร้อยละ ๓ เมื่อสิ้นสุดแผนฯ

เป้าหมายที่ ๒ กำลังคนมีสมรรถนะสูง สอดคล้องกับความต้องการของภาคการผลิตเป้าหมาย และสามารถสร้างงานอนาคต

ตัวชี้วัดที่ ๒.๑ ดัชนีความสามารถในการแข่งขันของสภาเศรษฐกิจโลก (World Economic Form: WEF) ๖ ด้านทักษะ คะแนนเพิ่มขึ้นร้อยละ ๒๐ เมื่อสิ้นสุดแผนฯ

เป้าหมายที่ ๓ ประชาชนทุกกลุ่มเข้าถึงการเรียนรู้ตลอดชีวิต

ตัวชี้วัดที่ ๓.๒ กลุ่มประชากรอายุ ๑๕ – ๒๔ ปี ที่ไม่ได้เรียน ไม่ได้ทำงาน หรือไม่ได้ฝึกอบรม ไม่เกินร้อยละ ๕ เมื่อสิ้นสุดแผนฯ

กลยุทธ์การพัฒนา (เฉพาะที่เกี่ยวข้องกับการศึกษาขั้นพื้นฐาน)

กลยุทธ์ที่ ๑ คนไทยทุกช่วงวัยได้รับการพัฒนาในทุกมิติ

กลยุทธ์ย่อยที่ ๑.๑ พัฒนาเด็กช่วงตั้งครรภ์ถึงปฐมวัยให้มีพัฒนาการรอบด้าน มีอุปนิสัยที่ดี โดย

๑) การเตรียมความพร้อมพ่อแม่ผู้ปกครองและสร้างกลไกประสานความร่วมมือ เพื่อดูแล หญิง ตั้งครรภ์ให้ได้รับบริการที่มีคุณภาพ และดูแลเด็กให้มีพัฒนาการสมวัย ตั้งแต่อยู่ในครรภ์ – ๖ ปี

๒) การพัฒนาครูและผู้ดูแลเด็กปฐมวัยให้มีความรู้และทักษะการดูแลที่เพียงพอ มีจิตวิทยา การพัฒนาการของเด็กปฐมวัย สามารถทำงานร่วมกับพ่อแม่ผู้ปกครองในการส่งเสริมพัฒนาการด้านการเรียนรู้ ของ เด็กปฐมวัยให้มีพัฒนาการสมวัยตามหลักการพัฒนาสมองและกระบวนการเรียนรู้แก่เด็ก ควบคู่กับ การพัฒนาการ ด้านร่างกาย สาธารณสุข และโภชนาการเพื่อส่งเสริมให้เด็กมีพัฒนาการที่ตัวอย่างรอบด้าน ก่อนเข้าสู่วัยเรียน

๓) การยกระดับสถานพัฒนาเด็กปฐมวัยให้ได้มาตรฐาน และจัดสรรทรัพยากรที่เพียงพอสำหรับการดำเนินงาน เพื่อให้เป็นกลไกการพัฒนาเด็กปฐมวัยรายพื้นที่ที่มีคุณภาพ

๔) การสร้างสภาพแวดล้อมที่เอื้อต่อการเรียนรู้และการดูแลปกป้องเด็กปฐมวัย ให้มีพัฒนาการ ที่ดี รอบด้าน สติปัญญาสมวัย โดยการมีส่วนร่วมของครอบครัว ชุมชน องค์กรปกครองส่วนท้องถิ่น ภาคประชา สังคม และภาคเอกชน รวมถึงพัฒนาระบบสารสนเทศกระจายบุคคลเพื่อการส่งต่อไปยังสถานศึกษาและการพัฒนา ที่ต่อเนื่อง

กลยุทธ์ย่อยที่ ๑.๒ พัฒนาผู้อยู่ในช่วงวัยการศึกษาในระดับพื้นฐานให้มีความตระหนักรู้ในตนเอง มีทักษะ ดิจิทัลและมีสมรรถนะที่จำเป็นต่อการเรียนรู้ การดำรงชีวิตและการทำงาน โดย

๑) การพัฒนาการจัดการเรียนรู้แนวใหม่ และขับเคลื่อนสู่การปฏิบัติ เพื่อให้ผู้เรียนสามารถ จัดการตนเอง มีความสามารถในการสื่อสาร สามารถรวมพลังทำงานเป็นทีม มีการคิดขั้นสูงด้วยการจัดการเรียนรู้ เชิงรุก และขับเคลื่อนสู่การปฏิบัติโดยนำร่องกับสถานศึกษาที่มีความพร้อม และมีมหาวิทยาลัยในพื้นที่สนับสนุน ความรู้และความเชี่ยวชาญในด้านต่าง ๆ

๒) การยกระดับการอาชีวศึกษา โดยการพัฒนาหลักสูตรและการจัดการเรียนรู้ร่วมกับกลุ่ม อาชีพ ผู้ประกอบการ และสถาบันอุดมศึกษาสายปฏิบัติการ เพื่อให้ผู้เรียนมีสมรรถนะตามความต้องการของตลาด งาน มีงานทำและมีรายได้ตามสมรรถนะ และเป็นผู้ประกอบการใหม่ได้

๓) การยกระดับการผลิตและพัฒนาครูทั้งในด้านปริมาณและคุณภาพ โดยวางแผนจำนวน ความต้องการครูในแต่ละสาขา พัฒนาหลักสูตรการผลิตครูที่มีการเตรียมความพร้อมด้านวิชาการและ ด้านทักษะ การจัดการเรียนรู้ การใช้เทคโนโลยี นวัตกรรมผ่านแพลตฟอร์มออนไลน์ต่าง ๆ พัฒนาระบบ การคัดกรองที่สะท้อน สมรรถนะวิชาชีพครู ปรับบทบาทของครูจาก “ผู้สอน” เป็น “โค้ช” ที่อำนวยความสะดวกการเรียนรู้โดยยึดผู้เรียน เป็น ศูนย์กลาง และมุ่งสู่การยกระดับครูสู่วิชาชีพขั้นสูง

๔) การปรับปรุงระบบวัดและประเมินผู้เรียนให้มีความหลากหลายตามสภาพจริง ตลอดจน มีการประเมินการเรียนรู้เพื่อปรับปรุงและพัฒนาการจัดการเรียนรู้ที่เหมาะสมกับผู้เรียนเป็นรายบุคคล ที่เชื่อมโยง สู่การทำงานในอนาคต

๕) การพัฒนาระบบสนับสนุนการเรียนรู้ โดย

๑. การแก้ไขภาวะการถดถอยของความรู้ในวัยเรียน โดยสถานศึกษาพัฒนาแนวปฏิบัติและ ระบบสนับสนุนที่เหมาะสม รวมทั้งส่งเสริมการจัดการเรียนรู้แบบผสมผสาน และการเรียนรู้ที่บ้าน ในสถานการณ์ ฉุกเฉิน

๒. การพัฒนาระบบแนะแนวให้มีประสิทธิภาพ โดยพัฒนาครู และผู้ประกอบอาชีพแนะแนวให้ สามารถร่วมวางแผนเส้นทางการเรียนรู้ การประกอบอาชีพ และการดำเนินชีวิต ของผู้เรียนได้ตาม ความสนใจ ความถนัด

๓. พัฒนาสถานศึกษาและสร้างสังคมที่เอื้อต่อการเรียนรู้อย่างปลอดภัย ทั้งในสังคมจริง และสังคมเสมือน โดยพัฒนาโครงสร้างพื้นฐานทางกายภาพที่เหมาะสมกับการเรียนรู้ สร้างความรู้ ความเข้าใจแก่ครู บุคลากรทางการศึกษา และผู้เรียน ถึงแนวทางการอยู่ร่วมกันในสังคมอย่างสงบสุข บนหลักของการเคารพ ความหลากหลายทั้งทางความคิด มุมมองของคนระหว่างรุ่น และอัตลักษณ์ส่วนบุคคล เพื่อการวางอนาคต ในการพัฒนาประเทศร่วมกัน การส่งเสริมการเรียนรู้วิชาชีวิตในโรงเรียน ให้หลีกเลี่ยงยาเสพติด การพนัน และมีแนวปฏิบัติในการคุ้มครองสวัสดิภาพของผู้เรียน โดยเฉพาะจากการถูกระงับโดยวิธีรุนแรง ทั้งทางกาย ทางวาจา และการกลั่นแกล้งในรูปแบบต่าง ๆ

๔. การปรับปรุงระบบการจัดสรรงบประมาณ และทรัพยากรทางการศึกษา ที่มุ่งเน้นการพัฒนาคุณภาพผู้เรียนเป็นสำคัญ และอยู่บนหลักความเสมอภาค และเป็นธรรม รวมถึงการพัฒนาโครงสร้างพื้นฐานทางเทคโนโลยีและดิจิทัลให้มีความครอบคลุมในทุกพื้นที่

๕. การกระจายอำนาจ ไปสู่สถานศึกษาและเพิ่มบทบาทของภาคเอกชน และภาคประชาสังคม ในการสนับสนุน การจัดการศึกษา โดยปรับปรุงกฎหมาย ระเบียบ ที่เอื้อให้สถานศึกษามีความเป็นอิสระ ในการบริหาร ด้านการจัดการศึกษา ด้านวิชาการ ด้านงบประมาณ และด้านบุคลากร รวมทั้งขับเคลื่อนการสร้างนวัตกรรม ทางการศึกษาตามบริบทของโรงเรียนและพื้นที่ ตลอดจนส่งเสริมบทบาทของภาคเอกชน องค์กรปกครองส่วนท้องถิ่น และภาคประชาสังคมในการจัดการเรียนรู้ และการร่วมลงทุนเพื่อการศึกษา

๖. การส่งเสริมผู้มีความสามารถพิเศษ โดยพัฒนาระบบเสาะหาและกลไกการบริหารจัดการและส่งเสริมผู้มีความสามารถพิเศษตามแนวคิดพหุปัญญา อย่างเป็นระบบ อาทิ การสนับสนุนทุนการศึกษาต่อฝึกประสบการณ์ทำงานวิจัยในองค์กรชั้นนำ ตลอดจนส่งเสริม การทำงานที่ใช้ความสามารถพิเศษอย่างเต็มศักยภาพ

๗. ผู้มีความต้องการพิเศษได้รับโอกาสและเข้าถึงการศึกษา และแหล่งเรียนรู้ที่หลากหลาย โดยสถานศึกษาจัดการศึกษาที่หลากหลายและเหมาะสมเฉพาะกลุ่มให้เป็นทางเลือก แก่ผู้เรียนเพื่อยุติการออกกลางคัน และพัฒนาไกล่เกลี่ยสนับสนุนรวมถึงการปรับกฎระเบียบให้เอื้อต่อภาคเอกชน ภาคประชาสังคม และองค์กรที่ไม่แสวงหากำไร ในการดูแลกลุ่มผู้มีความต้องการพิเศษ อาทิ การวางแนวทางให้เอกชนสามารถจัดตั้งสถานฝึกอบรม หรือมีส่วนร่วมรับผิดชอบในการพัฒนาผู้ต้องคำพิพากษา

๖) การเสริมสร้างคุณธรรม จริยธรรมและเป็นพลเมืองที่เข้มแข็ง รวมถึงการรักษาขนบธรรมเนียม ประเพณี วัฒนธรรม ค่านิยมไทยให้สอดคล้อง เหมาะสมกับบริบทในปัจจุบัน เพื่อให้เป็นพื้นฐานของสังคมไทย และเป็น “ซอฟต์แวร์” ในการสื่อสารภาพลักษณ์ของประเทศไทยและนำเสนอความเป็นไทยสู่สากล

กลยุทธ์ที่ ๓ ส่งเสริมการเรียนรู้ตลอดชีวิต

กลยุทธ์ย่อยที่ ๓.๑ พัฒนาระบบนิเวศเพื่อการเรียนรู้ตลอดชีวิต โดย

๑) ส่งเสริมให้ภาคส่วนต่าง ๆ สร้างและพัฒนาเมืองเรียนรู้ แหล่งเรียนรู้ และพื้นที่สร้างสรรค์ที่หลากหลาย ทั้งพื้นที่กายภาพ และพื้นที่เสมือนจริง โดยกำหนดมาตรการจูงใจที่เหมาะสมเพื่อให้สถาบันการศึกษา หน่วยงานราชการส่วนท้องถิ่น องค์กรพัฒนาเอกชน ภาคประชาสังคม ภาคเอกชนโดยเฉพาะผู้ประกอบการ สตาร์ทอัพ สร้างพัฒนาแหล่งเรียนรู้ และพื้นที่สร้างสรรค์ที่มีคุณภาพ มีสาระที่ทันสมัย สอดคล้องกับความต้องการของผู้เรียน ทุกกลุ่ม ครอบคลุมทุกพื้นที่ เข้าถึงได้ง่ายทั้งพื้นที่กายภาพ และพื้นที่เสมือนจริง เพื่อสร้างโอกาสในการเรียนรู้ และใช้ประโยชน์ในการพัฒนาและแสดงศักยภาพอย่างสร้างสรรค์ อันเป็นปัจจัยสำคัญในการสร้างค่านิยม และพฤติกรรมการเรียนรู้ตลอดชีวิต

๒) สร้างสื่อการเรียนรู้ที่ไม่ทิ้งใครไว้ข้างหลัง โดยการสร้างสื่อที่ใช้ภาษาถิ่นเพื่อให้ประชาชน ที่ไม่ได้ใช้ภาษาไทยกลางเป็นภาษาหลักเข้าถึงได้ สื่อทางเลือกสำหรับผู้พิการทางสายตาและผู้พิการทางการได้ยิน รวมถึง สนับสนุนกลุ่มประชากรที่มีข้อจำกัดทางเศรษฐกิจให้เข้าถึงสื่อในราคาที่เข้าถึงได้

๓) การพัฒนาระบบธนาคารหน่วยกิตของประเทศให้เกิดขึ้นอย่างเป็นรูปธรรม ที่สามารถ เชื่อมโยง การเรียนรู้ในทุกกระดับและประเภททั้งในระบบสายสามัญ สายอาชีพ การศึกษานอกระบบและตาม อุตสาหกรรม ตั้งแต่มัธยมศึกษา อาชีวศึกษา และอุดมศึกษา และนอกระบบ เพื่อสร้างความคล่องตัว และเปิด ทางเลือก ในการเรียนรู้ให้กับผู้เรียนทุกระดับ

๔) กำหนดมาตรการจูงใจ ให้ประชาชนพัฒนาตนเองด้วยการเรียนรู้อย่างต่อเนื่องตลอดชีวิต โดยจัดให้มีแหล่งเงินทุนเพื่อการเรียนรู้ตลอดชีวิต อาทิ การพัฒนาเครดิตการฝึกอบรมสำหรับคนทุกกลุ่ม การ จัดสรรสิทธิพิเศษในการเข้ารับบริการฝึกอบรม การเข้าชมแหล่งเรียนรู้ต่าง ๆ ส่งเสริมให้เอกชนที่ผลิต นวัตกรรม ทางการศึกษา จัดทำกิจกรรมความรับผิดชอบต่อสังคมขององค์กร โดยกำหนดเงื่อนไขการใช้ ผลิตร่วมกันโดยไม่มี ค่าใช้จ่าย

กลยุทธ์ย่อยที่ ๓.๒ พัฒนาทางเลือกในการเข้าถึงการเรียนรู้สำหรับผู้ที่ไม่สามารถเรียนในระบบ การศึกษาปกติ โดย

จัดทำข้อมูลและส่งเสริมการจัดทำแผนการเรียนรู้ที่มีความยืดหยุ่นและหลากหลาย ของ กลุ่มเป้าหมายเป็นรายบุคคลหรือรายกลุ่ม

๕. นโยบายและแผนแห่งชาติว่าด้วยความมั่นคงแห่งชาติ พ.ศ. ๒๕๖๖ - ๒๕๗๐

เป็นแผนระดับที่ ๒ อีกแผนหนึ่ง รองรับยุทธศาสตร์ชาติ ด้านความมั่นคง จัดทำเพื่อเป็นกรอบทิศทาง ในการป้องกัน แจ่งเตือน แก้ไข ระวังยับยั้งภัยคุกคาม เพื่อธำรงไว้ซึ่งความมั่นคงแห่งชาติและรักษาผลประโยชน์ แห่งชาติ ซึ่งมีได้จำกัดเฉพาะความมั่นคงของรัฐ แต่รวมถึงความมั่นคงของมนุษย์และการเสริมสร้างความร่วมมือ ระหว่างประเทศทั้งทวิภาคีและพหุภาคี ซึ่ง(ร่าง)นโยบายและแผนแห่งชาติว่าด้วยความมั่นคงแห่งชาติ เสนอร่าง โดยสำนักงานสภาความมั่นคงแห่งชาติ และได้กำหนดให้มีหมวดประเด็น ๒ หมวดประเด็น คือ

๑. หมวดประเด็นความมั่นคง ซึ่งประกอบด้วย ๑๓ นโยบายและแผนความมั่นคง ได้แก่

- ๑) การเสริมสร้างความมั่นคงของสถาบันหลักของชาติ
- ๒) การปกป้องอธิปไตยและผลประโยชน์ของชาติและการพัฒนาศักยภาพการป้องกันประเทศ
- ๓) การรักษาความมั่นคงและผลประโยชน์ของชาติพื้นที่ชายแดน
- ๔) การรักษาความมั่นคงและผลประโยชน์ของชาติทางทะเล
- ๕) การป้องกันและแก้ไขปัญหาจังหวัดชายแดนภาคใต้
- ๖) การบริหารจัดการผู้หลบหนีเข้าเมือง
- ๗) การป้องกันและแก้ไขปัญหาการค้ามนุษย์
- ๘) การป้องกัน ปราบปราม และแก้ไขปัญหายาเสพติด
- ๙) การป้องกันและบรรเทาสาธารณภัย
- ๑๐) การป้องกันและแก้ไขปัญหาความมั่นคงทางไซเบอร์
- ๑๑) การป้องกันและแก้ไขปัญหาการก่อการร้าย
- ๑๒) การสร้างดุลยภาพระหว่างประเทศ
- ๑๓) การบริหารจัดการความเสี่ยงโรคติดต่ออุบัติใหม่

๒. หมวดประเด็นศักยภาพความมั่นคง ประกอบด้วย ๔ นโยบายและแผนความมั่นคง ได้แก่

- ๑๔) การพัฒนาศักยภาพการเตรียมพร้อมแห่งชาติ และบริหารวิกฤตการณ์ระดับชาติ
- ๑๕) การพัฒนาระบบข่าวกรองแห่งชาติ
- ๑๖) การบูรณาการข้อมูลด้านความมั่นคง
- ๑๗) การเสริมสร้างความมั่นคงเชิงพื้นที่

๖. แผนการศึกษาแห่งชาติ พ.ศ. ๒๕๖๐ -๒๕๗๙

เป็นแผนยุทธศาสตร์ด้านการศึกษาระยะยาว โดยมุ่งจัดการศึกษาให้คนไทยทุกคนสามารถเข้าถึงโอกาส และความเสมอภาคในการศึกษาที่มีคุณภาพ พัฒนาระบบการบริหารจัดการศึกษาที่มีประสิทธิภาพ พัฒนา กำลังคนให้มีสมรรถนะในการทำงานที่สอดคล้องกับความต้องการของตลาดงาน และการพัฒนาประเทศ เพื่อให้ หน่วยงาน ที่เกี่ยวข้องกับการจัดการศึกษาได้นำไปเป็นกรอบและแนวทาง การพัฒนาการศึกษา และการเรียนรู้ สำหรับพลเมืองทุกช่วงวัยตั้งแต่แรกเกิดจนตลอดชีวิต ภายใต้บริบทเศรษฐกิจและสังคม ของประเทศและของโลกที่ ขับเคลื่อนด้วยนวัตกรรมและความคิดสร้างสรรค์ รวมทั้งความเป็นพลวัต เพื่อให้ประเทศไทยสามารถก้าวข้ามกับ ดักประเทศที่มีรายได้ปานกลางไปสู่ประเทศที่พัฒนาแล้ว ซึ่งภายใต้กรอบแผนการศึกษาแห่งชาติ พ.ศ. ๒๕๖๐ - ๒๕๗๙ ได้กำหนดสาระสำคัญสำหรับบรรลุเป้าหมายของการพัฒนาการศึกษาใน ๕ ประการ ได้แก่

- ๑) การเข้าถึงโอกาสทางการศึกษา (Access)
- ๒) ความเท่าเทียมทางการศึกษา (Equity)
- ๓) คุณภาพการศึกษา (Quality)
- ๔) ประสิทธิภาพ (Efficiency) และ
- ๕) ตอบโจทย์บริบทเปลี่ยนแปลง (Relevancy) ในระยะ ๒๐ ปีข้างหน้า

ยุทธศาสตร์ ๖ ประการ คือ

- ๑) การจัดการศึกษาเพื่อความมั่นคงของสังคม และประเทศชาติ
- ๒) การผลิตและพัฒนากำลังคน การวิจัยและนวัตกรรมเพื่อสร้างขีดความสามารถในการแข่งขัน ของประเทศ
- ๓) การพัฒนาศักยภาพคนทุกช่วงวัย และการสร้างสังคมแห่งการเรียนรู้
- ๔) การสร้างโอกาส ความเสมอภาค และความเท่าเทียมทางการศึกษา
- ๕) การจัดการศึกษาเพื่อสร้างเสริมคุณภาพชีวิตที่เป็นมิตรกับสิ่งแวดล้อม
- ๖) การพัฒนาประสิทธิภาพของระบบบริหารจัดการศึกษา

แผนแม่บทภายใต้ยุทธศาสตร์ชาติได้กำหนด ประเด็นการพัฒนาไว้ ๒๓ ประเด็น มีประเด็นที่เกี่ยวข้องกับการศึกษา โดยเฉพาะ คือ ประเด็นที่ ๑๑ การพัฒนาศักยภาพคนตลอดช่วงชีวิต และประเด็นที่ ๑๒ การพัฒนาการเรียนรู้

๗. แผนพัฒนาเด็กปฐมวัย พ.ศ. ๒๕๖๔ - ๒๕๗๐

ช่วงปฐมวัย เป็นช่วงอายุที่ให้ผลของการลงทุนที่คุ้มค่าที่สุดต่อการวางรากฐานของชีวิต คณะรัฐมนตรี จึงได้มีมติเมื่อวันที่ ๒๕ มิถุนายน ๒๕๖๔ - ๒๕๗๐ เพื่อให้เด็กปฐมวัยทุกคนได้รับการพัฒนาอย่างรอบด้าน เต็มตามศักยภาพ เป็นพื้นฐานของความเป็นพลเมืองคุณภาพ ซึ่งมี

ยุทธศาสตร์เพื่อการพัฒนาเด็กปฐมวัย ๗ ยุทธศาสตร์ ได้แก่

- ๑) การจัดและให้บริการแก่เด็กปฐมวัย
- ๒) การพัฒนาและสร้างความเข้มแข็งให้กับสถาบันครอบครัวในการอบรมเลี้ยงดูเด็กปฐมวัย
- ๓) การพัฒนาคุณภาพและมาตรฐานการให้บริการพัฒนาเด็กปฐมวัย
- ๔) การพัฒนาระบบกลไกการบูรณาการสารสนเทศเด็กปฐมวัยและการนำไปใช้ประโยชน์
- ๕) การจัดทำและปรับปรุงกฎหมาย กฎระเบียบ ที่เกี่ยวกับเด็กปฐมวัยและการดำเนินการตามกฎหมาย
- ๖) การวิจัยพัฒนาและเผยแพร่องค์ความรู้ ๗) การบริหารจัดการ การสร้างกลไกการประสาน การดำเนินงานและการติดตามผลโดยภายใต้กลยุทธ์ประกอบด้วยเป้าประสงค์และมาตรการต่าง ๆ

นโยบายสำคัญ

๑. นโยบายและจุดเน้นของกระทรวงศึกษาธิการ ประจำปีงบประมาณ พ.ศ. ๒๕๖๖

กระทรวงศึกษาธิการ ได้ประกาศนโยบายและจุดเน้นประจำปีงบประมาณ พ.ศ. ๒๕๖๖ ใน ๗ เรื่อง ซึ่งมีความเชื่อมโยงกับการจัดการศึกษาขั้นพื้นฐาน ได้แก่

๑) การจัดการศึกษาเพื่อความปลอดภัย โดยเร่งสร้างความปลอดภัยให้สถานศึกษา ป้องกันสถานศึกษา จากภัยคุกคามในชีวิตรูปแบบใหม่ และอื่น ๆ เร่งปลูกฝังทัศนคติ พฤติกรรม และองค์ความรู้บูรณาการใน กระบวนการจัดการเรียนรู้ เสริมสร้างการรับรู้ ความเข้าใจ ความตระหนัก และส่งเสริมคุณลักษณะและพฤติกรรม ที่พึงประสงค์ด้านสิ่งแวดล้อม เร่งพัฒนาบทบาทและภารกิจของหน่วยงานด้านความปลอดภัย ให้คล่องตัวและมี ประสิทธิภาพ

๒) การยกระดับคุณภาพการศึกษา โดยส่งเสริมสนับสนุนให้สถานศึกษานำหลักสูตรฐานสมรรถนะ ไปสู่ การปฏิบัติอย่างเต็มรูปแบบ จัดการเรียนรู้จากการลงมือปฏิบัติจริง พัฒนาและบูรณาการกระบวนการจัดการ เรียนรู้และวัดประเมินผลฐานสมรรถนะ พัฒนาทักษะดิจิทัลและภาษาคอมพิวเตอร์ พัฒนารูปแบบการจัดการเรียน การสอนประวัติศาสตร์ หน้าที่พลเมือง และศีลธรรม จัดการเรียนรู้ตามความสนใจรายบุคคลของผู้เรียน ผ่านดิจิทัล แพลตฟอร์มที่หลากหลาย ส่งเสริมการให้ความรู้และทักษะด้านการเงินและการออมให้กับผู้เรียน ส่งเสริมสนับสนุน สถานศึกษาให้มีการนำผลการทดสอบทางการศึกษาแห่งชาติ ไปใช้ในการวางแผนพัฒนาการจัดการเรียนการสอน

๓) การสร้างโอกาส ความเสมอภาค และความเท่าเทียมทางการศึกษาทุกช่วงวัย โดยพัฒนาระบบข้อมูล สารสนเทศของนักเรียนเป็นรายบุคคล ส่งเสริมสนับสนุนเด็กปฐมวัยที่มีอายุตั้งแต่ ๓ ปีขึ้นไปทุกคน เข้าสู่ระบบ การศึกษาเพื่อรับการพัฒนาอย่างรอบด้าน มีคุณภาพ พัฒนาข้อมูลและทางเลือกที่หลากหลายให้กับผู้เรียน กลุ่มเป้าหมายพิเศษ และกลุ่มเปราะบาง รวมทั้งกลุ่ม NEETs ในการเข้าถึงการศึกษา การเรียนรู้ และการฝึกอาชีพ อย่างเท่าเทียม

๔) การศึกษาเพื่อพัฒนาทักษะอาชีพและเพิ่มขีดความสามารถในการแข่งขัน โดยพัฒนาสมรรถนะอาชีพ ที่สอดคล้องกับความต้องการ ความสนใจ โดยการ Re-skill Up-skill และ New skill

๕) การส่งเสริมสนับสนุนวิชาชีพครู บุคลากรทางการศึกษา และบุคลากรสังกัดกระทรวงศึกษาธิการ โดยส่งเสริมสนับสนุนการดำเนินการ พัฒนาสมรรถนะทางด้านเทคโนโลยีดิจิทัลตามกรอบระดับสมรรถนะดิจิทัล สำหรับครูและบุคลากรทางการศึกษาระดับการศึกษาขั้นพื้นฐาน พัฒนาครูให้มีความพร้อมด้านวิชาการและทักษะ การจัดการเรียนรู้ การใช้เทคโนโลยีและนวัตกรรมผ่านแพลตฟอร์มออนไลน์ต่าง ๆ รวมทั้งให้เป็นผู้วางแผนเส้นทางการเรียนรู้ การประกอบอาชีพ และการดำเนินชีวิตของผู้เรียนได้ตามความสนใจและความถนัดของแต่ละบุคคล พัฒนาขีดความสามารถของข้าราชการพลเรือนในสังกัดกระทรวงศึกษาธิการ ให้มีสมรรถนะที่สอดคล้องและเหมาะสมกับการเปลี่ยนแปลงของสังคมและการเปลี่ยนแปลงของโลกอนาคต

๖) การพัฒนาระบบราชการและการบริการภาครัฐยุคดิจิทัล โดยขับเคลื่อนการพัฒนาระบบราชการ ๔.๐ ด้วยนวัตกรรม และการนำเทคโนโลยีดิจิทัลมาเป็นกลไกหลัก ในการดำเนินงาน การเชื่อมโยงและการแบ่งปัน ข้อมูล การส่งเสริมความร่วมมือ บูรณาการกับภาคส่วนต่าง ๆ ทั้งภายในและภายนอก ปรับปรุงประสิทธิภาพของ เครือข่ายเทคโนโลยีสารสนเทศให้สามารถใช้งานเครือข่ายสื่อสารข้อมูลเชื่อมโยงหน่วยงานภาครัฐได้อย่างมีประสิทธิภาพ เพื่อรองรับระบบราชการ ๔.๐ สามารถตอบสนองความต้องการของประชาชนได้ในทุกเวลา ทุก สถานที่ ทุกอุปกรณ์และทุกช่องทาง ปรับปรุงระบบการจัดสรรงบประมาณและทรัพยากรทางการศึกษา โดยยึด หลักความจำเป็นและใช้พื้นที่เป็นฐาน ที่มุ่งเน้นการพัฒนาคุณภาพผู้เรียนเป็นสำคัญ นำเทคโนโลยีดิจิทัลมาใช้ใน ระบบการคัดเลือกข้าราชการครูและบุคลากรทางการศึกษาในตำแหน่งและสายงานต่าง ส่งเสริมสนับสนุนการ ดำเนินงานของส่วนราชการให้เป็นไปตามกลไกการประเมินคุณธรรมและความโปร่งใสในการดำเนินงานของ หน่วยงานภาครัฐ

๗) การขับเคลื่อนกฎหมายการศึกษาและแผนการศึกษาแห่งชาติ โดยเร่งรัดการดำเนินการจัดทำ กฎหมายลำดับรองและแผนการศึกษาแห่งชาติเพื่อรองรับพระราชบัญญัติการศึกษาแห่งชาติควบคู่กับการสร้างการ รับรู้ให้กับประชาชนได้รับทราบอย่างทั่วถึง

๒. นโยบายสำนักงานคณะกรรมการการศึกษาขั้นพื้นฐาน ปีงบประมาณ พ.ศ. ๒๕๖๖

สำนักงานคณะกรรมการการศึกษาขั้นพื้นฐาน ตระหนักถึงนโยบายด้านการศึกษา ซึ่งถือเป็นส่วนสำคัญยิ่ง ในการพัฒนาประเทศให้บรรลุเป้าหมายอย่างยั่งยืน เป็นประเทศที่พัฒนาแล้วในทุกด้าน ดังนั้น เพื่อให้การ ดำเนินการเกิดผลสัมฤทธิ์และสอดคล้องกับยุทธศาสตร์ชาติ แผนแม่บทภายใต้ยุทธศาสตร์ชาติ แผนการปฏิรูป ประเทศ ร่างแผนพัฒนาเศรษฐกิจและสังคมแห่งชาติ ฉบับที่ ๑๓ และแผนอื่น ๆ ซึ่งเกี่ยวข้องกับสำนักงาน คณะกรรมการการศึกษาขั้นพื้นฐาน จึงกำหนดนโยบายสำนักงานคณะกรรมการการศึกษาขั้นพื้นฐาน ประจำปี งบประมาณ พ.ศ. ๒๕๖๖ เป็น ๔ ด้าน ได้แก่ ด้านความปลอดภัย ด้านโอกาส ด้านคุณภาพ และด้านประสิทธิภาพ และกำหนดจุดเน้นใน ๙ เรื่อง ดังนี้

๑. ด้านความปลอดภัย

๑.๑ พัฒนาสถานศึกษาให้เป็นพื้นที่ปลอดภัยของผู้เรียนทุกคน พร้อมเสริมสร้างระบบและกลไก ในการดูแลความปลอดภัยอย่างเข้มข้น ให้กับผู้เรียน ครู และบุคลากรทางการศึกษา จากโรคร้ายต่าง ๆ ภัยพิบัติและภัย คุกคามทุกรูปแบบ

๑.๒ ส่งเสริมการจัดสภาพแวดล้อมที่เอื้อต่อการมีสุขภาวะที่ดีและเป็นมิตรกับสิ่งแวดล้อม

๑.๓ สร้างภูมิคุ้มกัน การรู้เท่าทันสื่อและเทคโนโลยี ในการดำเนินชีวิตวิถีใหม่ (New Normal) และชีวิต วิถีปกติต่อไป (Next Normal)

๒. ด้านโอกาสและลดความเหลื่อมล้ำทางการศึกษา

๒.๑ ส่งเสริม สนับสนุน ให้เด็กปฐมวัยที่มีอายุ ๓ - ๖ ปีทุกคน เข้าสู่ระบบการศึกษาสร้างสภาพแวดล้อมที่เอื้อต่อการเรียนรู้และการดูแลปกป้อง เพื่อให้มีพัฒนาการครบทุกด้าน โดยการมีส่วนร่วม ของหน่วยงานที่เกี่ยวข้อง

๒.๒ จัดการศึกษาให้ผู้เรียนในระดับการศึกษาขั้นพื้นฐาน ได้เข้าถึงโอกาส ความเสมอภาค และได้รับการพัฒนาให้มีสมรรถนะสำหรับการศึกษาต่อ และการประกอบอาชีพในอนาคตให้สอดคล้องกับความต้องการของตลาดงานและการพัฒนาประเทศ

๒.๓ จัดการศึกษาให้ผู้เรียนในระดับการศึกษาขั้นพื้นฐาน ได้เข้าถึงโอกาส ความเสมอภาค และได้รับโอกาสในการพัฒนาเต็มตามศักยภาพ

๒.๔ ส่งเสริมเด็กพิการและเด็กด้อยโอกาส ให้ได้รับการศึกษาที่มีคุณภาพและจัดหาทางเลือก ในการเข้าถึง การเรียนรู้ การฝึกอาชีพ เพื่อให้ทักษะในการดำเนินชีวิต สามารถพึ่งตนเองได้

๒.๕ พัฒนาระบบข้อมูลสารสนเทศของนักเรียนระดับการศึกษาขั้นพื้นฐานเป็นรายบุคคล เพื่อใช้เป็นฐานข้อมูลในการบริหารจัดการศึกษา โดยเฉพาะการดูแลและป้องกันไม่ให้นักเรียนออกจาก ระบบการศึกษา และช่วยเหลือเด็กตกหล่น เด็กออกกลางคันให้กลับเข้าสู่ระบบ

๓. ด้านคุณภาพ

๓.๑ ส่งเสริม สนับสนุน สถานศึกษาที่มีความพร้อม ให้นำหลักสูตรแกนกลางการศึกษาขั้นพื้นฐานที่เน้นสมรรถนะไปใช้ตามศักยภาพของสถานศึกษา ให้สามารถออกแบบหลักสูตรที่เหมาะสมกับความต้องการและบริบท

๓.๒ พัฒนาผู้เรียนให้เกิดสมรรถนะที่เหมาะสมตามช่วงวัย สามารถจัดการตนเอง มีการคิดขั้นสูง มีความสามารถในการสื่อสาร สามารถจัดระบบและกระบวนการทำงานของตนเองและร่วมกับผู้อื่น โดยใช้การรวมพลังทำงานเป็นทีม เป็นพลเมืองที่ดี มีศีลธรรม และอยู่ร่วมกับธรรมชาติและวิทยาการอย่างยั่งยืน รวมทั้งมีความจงรักภักดีต่อสถาบันหลักของชาติ ยึดมั่นการปกครองในระบอบประชาธิปไตย อันมีพระมหากษัตริย์ทรงเป็นประมุข

๓.๓ จัดการศึกษาให้ผู้เรียนมีทักษะที่จำเป็นในศตวรรษที่ ๒๑ นำไปสู่การมีอาชีพ มีงานทำ และส่งเสริมความเป็นเลิศของผู้เรียนให้เต็มตามศักยภาพ เพื่อเพิ่มขีดความสามารถในการแข่งขัน

๓.๔ ส่งเสริม และพัฒนาระบบการวัดและประเมินผลคุณภาพผู้เรียน ให้ควบคู่การเรียนรู้ นำไปสู่การพัฒนาการเรียนรู้และสมรรถนะของผู้เรียนเป็นรายบุคคล รวมทั้งส่งเสริมการนำระบบธนาคารหน่วยกิตมาใช้ในการเทียบโอนผลการเรียนรู้และประสบการณ์ต่าง ๆ ของผู้เรียนในสถานศึกษา

๓.๕ พัฒนา ส่งเสริม ผู้บริหารการศึกษา ผู้บริหารสถานศึกษา ครูและบุคลากรทางการศึกษา รวมทั้งบุคลากรสังกัดสำนักงานคณะกรรมการการศึกษาขั้นพื้นฐาน ให้มีสมรรถนะตามมาตรฐานตำแหน่ง และมาตรฐานวิชาชีพ

๔. ด้านประสิทธิภาพ

๔.๑ เพิ่มประสิทธิภาพการบริหารจัดการศึกษา โดยการกระจายอำนาจและใช้พื้นที่เป็นฐาน ที่มุ่งเน้นการพัฒนาคุณภาพผู้เรียนเป็นสำคัญ ตามหลักธรรมาภิบาล

๔.๒ นำเทคโนโลยีดิจิทัลและการจัดการฐานข้อมูล มาใช้เพิ่มประสิทธิภาพในการบริหาร จัดการศึกษาขั้นพื้นฐาน และการเรียนรู้ของผู้เรียน

๔.๓ ส่งเสริม สนับสนุน การพัฒนาโรงเรียนคุณภาพ ใช้พื้นที่เป็นฐาน ใช้นวัตกรรมในการขับเคลื่อนบริหารจัดการโดยใช้ทรัพยากรร่วมกัน และแสวงหาการมีส่วนร่วมของหน่วยงานที่เกี่ยวข้องทุกระดับ เพื่อให้ประสบผลสำเร็จอย่างเป็นรูปธรรม

๔.๔ ส่งเสริม สนับสนุน การจัดการศึกษาที่มีคุณภาพในโรงเรียนที่มีวัตถุประสงค์เฉพาะโรงเรียนที่ตั้งในพื้นที่ลักษณะพิเศษ และโรงเรียนในพื้นที่นวัตกรรมการศึกษา

๔.๕ เพิ่มประสิทธิภาพการประกันคุณภาพภายในของสถานศึกษา และปรับกระบวนการนิเทศ ติดตาม และประเมินผลการศึกษาขึ้นพื้นฐาน ให้สอดคล้องกับชีวิตวิถีใหม่ (New Normal) และชีวิตวิถีปกติต่อไป (Next Normal)

๓. จุดเน้นของสำนักงานคณะกรรมการการศึกษาขั้นพื้นฐาน ประจำปีงบประมาณ พ.ศ. ๒๕๖๖

จุดเน้นที่ ๑ เร่งแก้ปัญหาในกลุ่มผู้เรียนที่ได้รับผลกระทบจากสถานการณ์การแพร่ระบาดของโรคโควิด-๑๙ โดยเพิ่มโอกาสในการเข้าถึงการศึกษา พื้นฟูภาวะถดถอยทางการเรียนรู้ (Learning Loss Recovery) ให้กับผู้เรียนทุกระดับ รวมทั้งลดความเครียดและสุขภาพจิตของผู้เรียน

จุดเน้นที่ ๒ เสริมสร้างระบบและกลไกในการดูแล ความปลอดภัยนักเรียน ด้วยระบบมาตรฐาน ความปลอดภัยกระทรวงศึกษาธิการ (MOE Safety Platform)

จุดเน้นที่ ๓ ส่งเสริมให้เด็กปฐมวัยที่มีอายุ ๓ - ๖ ปี และผู้เรียนระดับการศึกษาขั้นพื้นฐาน เข้าถึงโอกาสทางการศึกษา และป้องกันการหลุดออกจากระบบ รวมทั้งช่วยเหลือเด็กตกหล่น เด็กออกกลางคัน และเด็กพิการที่ค้นพบจากการปฎิหมุดบ้านเด็กพิการ ให้กลับเข้าสู่ระบบการศึกษา

จุดเน้นที่ ๔ พัฒนาหลักสูตรสถานศึกษาที่เน้นสมรรถนะ และการจัดทำกรอบหลักสูตร รวมทั้ง จัดกระบวนการเรียนรู้ทางประวัติศาสตร์ หน้าที่พลเมืองและศีลธรรม ให้เหมาะสมตามวัยของผู้เรียน

จุดเน้นที่ ๕ จัดการอบรมครูโดยใช้พื้นที่เป็นฐานควบคู่กับการให้ความรู้ด้านการวางแผนและการสร้างวินัย ด้านการเงินและการออม เพื่อแก้ไขปัญหาหนี้สินครู

จุดเน้นที่ ๖ ส่งเสริมการจัดการเรียนรู้ ผ่านกระบวนการเรียนการสอนที่เน้นให้ผู้เรียนมีส่วนร่วม และมีปฏิสัมพันธ์ กับกิจกรรมการเรียนรู้ผ่านการปฏิบัติ ที่หลากหลายรูปแบบ (Active Learning) มีการวัด และประเมินผล เพื่อพัฒนาการเรียนรู้ของผู้เรียน (Assessment for learning) เพื่อให้เกิดสมรรถนะกับผู้เรียนทุกระดับ

จุดเน้นที่ ๗ ยกระดับคุณภาพของนักเรียนประจำพักนอน สำหรับโรงเรียนที่อยู่ในพื้นที่สูงห่างไกล และถิ่นทุรกันดาร

จุดเน้นที่ ๘ มุ่งเน้นการใช้เทคโนโลยีดิจิทัลเพื่อการเรียนรู้ทุกระดับ

จุดเน้นที่ ๙ เพิ่มประสิทธิภาพการบริหารจัดการศึกษา โดยการกระจายอำนาจและใช้พื้นที่เป็นฐานเพื่อสร้างความเข้มแข็ง โดยการจัดสรรกรอบวงเงินงบประมาณ (Block Grant) ตามหลักธรรมาภิบาล ให้กับสำนักงานเขตพื้นที่การศึกษาและสถานศึกษา

๔. แผนพัฒนาการศึกษาจังหวัดพะเยา (พ.ศ. ๒๕๖๖ - ๒๕๗๐)

แผนพัฒนาการศึกษา (พ.ศ.๒๕๖๖ - ๒๕๗๐) จังหวัดพะเยา มีทิศทางทางการพัฒนาการศึกษาของจังหวัดพะเยา ดังต่อไปนี้

วิสัยทัศน์

“คนพะเยาได้รับการศึกษาและเรียนรู้ตลอดชีวิตอย่างมีคุณภาพ ดำรงชีวิตอย่างเป็นสุขตามวิถีล้านนาในโลกศตวรรษที่ ๒๑”

พันธกิจ

๑. ส่งเสริม สนับสนุนให้ประชากรทุกคนเข้าถึงโอกาสทางการศึกษาในระบบการศึกษานอกระบบและการศึกษาตามอัธยาศัย
๒. ส่งเสริม สนับสนุน และพัฒนาคุณภาพการจัดการศึกษาในระบบ การศึกษานอกระบบ และ
๓. การศึกษาตามอัธยาศัยที่สอดคล้องกับการพัฒนาคุณภาพผู้เรียนในศตวรรษที่ ๒๑
๔. ส่งเสริม สนับสนุนให้ระบบบริหารงานบุคคลของข้าราชการครูและบุคลากรทางการศึกษา
๕. เอื้อต่อการพัฒนาคุณภาพผู้เรียน
๖. พัฒนาระบบบริหารจัดการศึกษาให้มีประสิทธิภาพ

เป้าประสงค์หลัก

๑. ผู้เรียนได้รับการศึกษาและการเรียนรู้ตลอดชีวิตที่มีคุณภาพอย่างทั่วถึง และเสมอภาค
๒. ผู้เรียนมีคุณลักษณะและทักษะการเรียนรู้ในศตวรรษที่ ๒๑ และเป็นบุคคลแห่งการเรียนรู้
๓. ผู้เรียนสามารถดำรงชีวิตในศตวรรษที่ ๒๑ ได้อย่างเหมาะสม

ประเด็นยุทธศาสตร์

ประเด็นยุทธศาสตร์ ๑ พัฒนาการจัดการศึกษาเพื่อความมั่นคงของสังคมและประเทศชาติ

กลยุทธ์

๑.๑ พัฒนาการจัดการศึกษาเพื่อเสริมสร้างความมั่นคงของสถาบันหลักของชาติและการปกครองระบอบประชาธิปไตยอันมีพระมหากษัตริย์ทรงเป็นประมุข

- ๑) โครงการส่งเสริมสนับสนุนการดำเนินงานตามพระราชโองบายด้านการศึกษาของสมเด็จพระเจ้าอยู่หัวมหาวชิราลงกรณ บดินทรเทพยวรางกูร สู่การปฏิบัติ
- ๒) โครงการค่ายยุวภคาชาดสู่นิยามหลัก ๑๒ ประการ เฉลิมพระเกียรติเจ้าฟ้ามหาจักรี
- ๓) โครงการเสริมสร้างคุณธรรม จริยธรรมและธรรมาภิบาลในสถานศึกษา “ป้องกันการทุจริต” (ภายใต้ชื่อโรงเรียนสุจริต)
- ๔) โครงการค่ายคุณธรรมสัมพันธ์สร้างเสริมเยาวชนไทยห่างไกลยาเสพติด
- ๕) โครงการส่งเสริมสถานักเรียนและประชาธิปไตยในโรงเรียน
- ๖) โครงการชุมนุมลูกเสือต้านภัยยาเสพติด
- ๗) โครงการส่งเสริมสถานศึกษาสีขาว ปลอดภัยและอบายมุข

๘) โครงการปลูกฝังคุณธรรมนาใจ ให้ห่างไกลยาเสพติด

๙) โครงการค่ายอบรมทักษะและกระบวนการลูกเสือวิสามัญเพื่อเสริมสร้างภูมิคุ้มกันยาเสพติด

๑.๒ ยกย่องคุณภาพและส่งเสริมโอกาสในการเข้าถึงการศึกษาในพื้นที่พิเศษ (พื้นที่สูง พื้นที่ตามแนวตะเข็บชายแดน และพื้นที่เกาะแก่ง ชายฝั่งทะเล ทั้งกลุ่มชนต่างเชื้อชาติ ศาสนา และวัฒนธรรม กลุ่มชนชายขอบ

๑) โครงการพัฒนาการเรียนการสอนภาษาไทย

๒) โครงการอบรมเชิงปฏิบัติการบุคลากรแกนนำเพื่อยกระดับผลสัมฤทธิ์ทางการเรียนในชั้นเรียนสู่ประสิทธิภาพการทดสอบทางการศึกษาระดับชาติ (O-NET)

ประเด็นยุทธศาสตร์ ๒ การผลิตและพัฒนากำลังคน การวิจัย เพื่อสร้างความสามารถในการแข่งขันของประเทศ

กลยุทธ์

๒.๑ ผลิตและพัฒนาากำลังคนให้มีสมรรถนะในสาขาที่ตรงตามความต้องการของตลาดงานและการพัฒนาเศรษฐกิจและสังคมของประเทศ

๑) โครงการเพิ่มสัดส่วนผู้เรียนสายอาชีพ

๒) โครงการการเขียนแผนธุรกิจ

๓) โครงการยกระดับทักษะการใช้ภาษาอังกฤษของนักเรียน นักศึกษาและประชาชน

๔) โครงการพัฒนาหลักสูตรฐานสมรรถนะสอดคล้องกับความต้องการของชุมชนท้องถิ่นและสถานประกอบการ

๒.๒ ส่งเสริมการผลิตและพัฒนาากำลังคนที่มีความเชี่ยวชาญและเป็นเลิศเฉพาะด้าน

๑) โครงการงานศิลปหัตถกรรมนักเรียนประจำปีงบประมาณ ๒๕๖๒

ประเด็นยุทธศาสตร์ ๓ พัฒนาศักยภาพคนให้มีคุณภาพคนทุกช่วงวัย และการสร้างสังคมแห่งการเรียนรู้

กลยุทธ์

๓.๑ ส่งเสริม สนับสนุนให้คนทุกช่วงวัยมีทักษะ ความรู้ความสามารถ และการพัฒนาคุณภาพชีวิตอย่างเหมาะสม เติบโตตามศักยภาพในแต่ละช่วงวัย

๑) โครงการส่งเสริมคุณภาพชีวิตผู้สูงอายุจังหวัดพะเยา

๓.๒ ส่งเสริมและพัฒนาแหล่งเรียนรู้ สื่อตาราเรียน และสื่อการเรียนรู้ต่าง ๆ ให้มีคุณภาพมาตรฐาน และประชาชนสามารถเข้าถึงแหล่งเรียนรู้ได้โดยไม่จำกัดเวลาและสถานที่

๑) โครงการพัฒนาแหล่งเรียนรู้ สื่อตาราภาษาล้านนา

๓.๓ พัฒนาระบบและกลไกติดตาม การวัดและประเมินผลผู้เรียนให้มีประสิทธิภาพ

๑) โครงการวัดประเมินผลการศึกษาจากระบบด้วยระบบอิเล็กทรอนิกส์ (E-Exam)

๓.๔ พัฒนาลังข้อมูล สื่อ และนวัตกรรมการเรียนรู้ ที่มีคุณภาพและมาตรฐาน

๑) โครงการจัดทำข้อมูลสารสนเทศทางการศึกษาระดับจังหวัด

๓.๕ พัฒนาคุณภาพและมาตรฐานการผลิตครู อาจารย์ และบุคลากรทางการศึกษา

๑) โครงการจัดการเรียนรู้สะเต็มศึกษา (STEM Education) สู่ชั้นเรียน

๒) โครงการพัฒนาศักยภาพของบุคลากรเพื่อส่งเสริมการจัดการศึกษาตามอัธยาศัยและ

การศึกษาตลอดชีวิต

๓) โครงการพัฒนากระบวนการนิเทศภายในโดยใช้ชุมชนการเรียนรู้ทางวิชาชีพ (PLC) เพื่อส่งเสริมการจัดการเรียนการสอนของครูผู้ศตวรรษที่ ๒๑

๔) โครงการอบรมเชิงปฏิบัติการครู กศน. เพื่อยกระดับคุณภาพการจัดการศึกษาขั้นพื้นฐานหลักสูตรการศึกษาขั้นพื้นฐาน พุทธศักราช ๒๕๕๑

ประเด็นยุทธศาสตร์ ๔ สร้างโอกาส ความเสมอภาค และความเท่าเทียมทางการศึกษา

๔.๑ เพิ่มโอกาสและความเสมอภาคในการเข้าถึงการศึกษาที่มีคุณภาพ

๑) โครงการอบรมเชิงปฏิบัติการการคัดกรองคนพิการทางการศึกษาและการใช้/ผลิตสื่อการเรียนการสอนสำหรับส่งเสริมการอ่านออกเขียนได้ในเด็กที่มีความบกพร่อง

๒) โครงการพัฒนาการจัดการเรียนการสอนสำหรับคนพิการประจำปี ๒๕๖๒

๓) โครงการห้องสมุดของเล่นและสื่อสร้างสรรค์สู่การพัฒนาศักยภาพเด็กพิการ

๔) โครงการพัฒนาศักยภาพของผู้เรียนที่มีความบกพร่องทางการเรียนรู้ (นักเรียนพิเศษ)

๔.๒ พัฒนาระบบเทคโนโลยีดิจิทัลเพื่อการศึกษาสำหรับคนทุกช่วงวัย

๑) โครงการจัดกระบวนการเรียนการสอนผ่านสมาร์ตโฟน ประจำปี ๒๕๖๒

ประเด็นยุทธศาสตร์ ๕ การจัดการศึกษาเพื่อเสริมสร้างคุณภาพชีวิตที่เป็นมิตรกับสิ่งแวดล้อม
กลยุทธ์

๕.๑ ส่งเสริมสนับสนุนการสร้างจิตสำนึกรักษ์สิ่งแวดล้อม มีคุณธรรม จริยธรรมและนำแนวคิดตามหลักปรัชญาของเศรษฐกิจพอเพียงสู่การปฏิบัติในชีวิต

๑) โครงการชุมนุมลูกเสือ กศน. เพื่อการพัฒนาคุณภาพชีวิตตนเอง ผู้สังคม

๒) ส่งเสริมคุณธรรม จริยธรรม โดยผ่านกิจกรรมพัฒนาผู้เรียน

๓) โครงการการพัฒนาและขับเคลื่อนหลักปรัชญาของเศรษฐกิจพอเพียงสู่สถานศึกษา

๔) โครงการสนับสนุน ส่งเสริมวิถีชีวิตชุมชนตามแนวพระราชดำริเศรษฐกิจพอเพียง

๕) โครงการส่งเสริมคุณธรรม จริยธรรม และการนำแนวคิดตามหลักปรัชญาของเศรษฐกิจพอเพียงสู่การปฏิบัติ

๖) โครงการโรงเรียนคุณธรรม

๕.๒ ส่งเสริมและพัฒนาหลักสูตร กระบวนการเรียนรู้ แหล่งเรียนรู้ และสื่อการเรียนรู้ที่เกี่ยวข้องกับการสร้างเสริมคุณภาพชีวิตที่เป็นมิตรกับสิ่งแวดล้อม

๑) โครงการปลูกฝังจิตสำนึกรักษ์โลก รักสิ่งแวดล้อม

ประเด็นยุทธศาสตร์ ๖ การพัฒนาประสิทธิภาพของระบบบริหารจัดการศึกษา

กลยุทธ์

๖.๑ เพิ่มประสิทธิภาพการบริหารจัดการสถานศึกษา

๑) โครงการพัฒนาระบบการประกันคุณภาพการศึกษาและการประเมินประสิทธิภาพการจัดการศึกษาของสถานศึกษา

๒) โครงการการพัฒนาคุณภาพการจัดการศึกษาของสถานศึกษา ด้วยการขับเคลื่อนระบบประกันคุณภาพภายในสถานศึกษา

๖.๒ ส่งเสริมการมีส่วนร่วมของทุกภาคส่วนในการจัดการศึกษา

๑) โครงการส่งเสริมการมีส่วนร่วมของเครือข่ายเพื่อพัฒนาการจัดการศึกษาสำหรับเด็กพิการตามบ้าน

๕. แผนพัฒนาจังหวัดพะเยา ๕ ปี

วิสัยทัศน์ แหล่งผลิตเกษตรปลอดภัย สังคมเข้มแข็งพร้อมสู่ประชาคมอาเซียน

ประเด็นยุทธศาสตร์

ประเด็นยุทธศาสตร์ที่ ๑ ส่งเสริมการเกษตรปลอดภัย และการค้า การลงทุน เพื่อเพิ่มขีดความสามารถในการแข่งขัน

ประเด็นยุทธศาสตร์ที่ ๒ สร้างคุณค่าและพัฒนาคุณภาพชีวิตของประชาชน

ประเด็นยุทธศาสตร์ที่ ๓ พัฒนาและอนุรักษ์ทรัพยากรธรรมชาติและสิ่งแวดล้อมอย่างยั่งยืน

ประเด็นยุทธศาสตร์ที่ ๔ ส่งเสริมความมั่นคงภายในและตามแนวชายแดน

เป้าประสงค์

๑. ประชาชนมีรายได้เพิ่มขึ้น ความเป็นอยู่ที่ดีขึ้น

๒. จังหวัดมีพื้นที่เกษตรปลอดภัยเพิ่มขึ้น และช่องทางการตลาดผลผลิตเกษตรปลอดภัยมีการขยายตัวเพิ่มขึ้น

๓. จังหวัดมีมูลค่า การค้า การลงทุน การท่องเที่ยว และการค้าชายแดน เพิ่มขึ้น

๔. สังคม ชุมชน มีความเข้มแข็งพร้อมเข้าสู่ประชาคมอาเซียน

๕. จังหวัดพะเยามีทรัพยากรธรรมชาติ ที่อุดมสมบูรณ์ สิ่งแวดล้อมปราศจากมลพิษและลดการเกิดภาวะโลกร้อน

๖. ประชาชนอยู่ในสังคมอย่างสงบสุข มีความมั่นคง ปลอดภัย สังคมเข้มแข็ง

กลยุทธ์ที่ ๑ พัฒนาการเกษตรสู่ระบบเกษตรปลอดภัย และอินทรีย์

- พัฒนาศักยภาพสถาบันเกษตรกรและผู้ประกอบการเพื่อเพิ่มขีดความสามารถในการแข่งขัน
- ขยายผลโครงการอันเนื่องมาจากพระราชดำริ
- พัฒนาการค้า การลงทุน
- พัฒนาการท่องเที่ยวเชิงนิเวศน์และวัฒนธรรมเชื่อมโยงสู่กลุ่มจังหวัด ประเทศเพื่อนบ้านและอนุภูมิภาคลุ่มน้ำโขง

กลยุทธ์ที่ ๒ สร้างสังคมเอื้ออาทร ภายใต้อัตลักษณ์คุณค่าทางประวัติศาสตร์ และวัฒนธรรม

- พัฒนาคุณภาพชีวิตประชาชนทุกกลุ่มวัยเพื่อการเข้าสู่ประชาคมอาเซียน

กลยุทธ์ที่ ๓ - ส่งเสริมการเพิ่มพื้นที่สีเขียว ในเขตป่า เขตชุมชน และเขตเมือง

- สนับสนุนการจัดการดินและน้ำ
- ส่งเสริมการบริหารจัดการสิ่งแวดล้อมแบบมีส่วนร่วม
- ส่งเสริมการใช้พลังงานทดแทน

กลยุทธ์ที่ ๔ - ส่งเสริมกระบวนการมีส่วนร่วมในการเสริมสร้าง การพิทักษ์ รักษาสถาบัน

- ป้องกัน ปราบกรามและบำบัดยาเสพติด
- เพิ่มเครือข่ายยุติธรรมชุมชนในพื้นที่จังหวัดพะเยา
- เพิ่มศักยภาพด้านความมั่นคงของจังหวัดเพื่อรองรับการเข้าสู่ประชาคมอาเซียน

๖. แนวโน้มการเปลี่ยนแปลงที่สำคัญและส่งผลต่อการจัดการศึกษาขั้นพื้นฐาน

ในระยะที่ผ่านมาประเทศไทยเผชิญกับการเปลี่ยนแปลงทางสังคมที่สำคัญ ทั้งที่เป็นการเปลี่ยนแปลงระยะสั้นและระยะยาว ตลอดจนแนวโน้มการเปลี่ยนแปลงระดับโลกที่คาดว่าจะมีผลต่อทิศทางการพัฒนาประเทศ รวมถึงผลจากสถานการณ์การแพร่ระบาดของโควิด-๑๙ ซึ่งกระทบต่อประเทศไทยในหลากหลายมิติ และนับจากนี้ก็ขึ้นอยู่กับบริบทและเงื่อนไขสภาพแวดล้อมภายในประเทศที่จะเป็นตัวแปรหลักที่บ่งชี้ว่า จะสามารถปรับตัวด้วยการใช้ประโยชน์จากจุดแข็งและปรับแก้ไขข้อจำกัดที่มีอยู่เพื่อนำมาสร้างสรรคโอกาส ในการเติบโตต่อไปได้อย่างต่อเนื่องและยั่งยืนท่ามกลางกระแสการเปลี่ยนแปลงที่ไม่แน่นอนและซับซ้อนได้อย่าง เท่าทันและเหมาะสมได้เพียงใด โดยบริบทการเปลี่ยนแปลงของสังคมและแนวโน้มการจัดการศึกษาในอนาคต ที่เป็นประเด็นสำคัญและน่าสนใจ ดังนี้

๑. บริบทการเปลี่ยนแปลงของสังคม วัฒนธรรม

๑) โลกาภิวัตน์และความก้าวหน้าทางวิทยาศาสตร์และเทคโนโลยี ในปัจจุบันเกิดความเปลี่ยนแปลงอันเนื่องมาจากโลกาภิวัตน์และความก้าวหน้าทางวิทยาศาสตร์และเทคโนโลยีที่ได้รับการพัฒนาอย่างก้าวกระโดด ก่อให้เกิดนวัตกรรมอย่างพลิกผัน อาทิ เทคโนโลยีปัญญาประดิษฐ์อินเทอร์เน็ทในทุกสิ่ง การวิเคราะห์ข้อมูลขนาดใหญ่ หุ่นยนต์และโดรน เทคโนโลยีพันธุกรรมสมัยใหม่และเทคโนโลยีทางการเงิน โดยเทคโนโลยีดิจิทัล ได้เข้ามามีบทบาทในชีวิตประจำวันและการเรียนรู้ด้านต่างๆ มากขึ้น ซึ่งไม่ว่าจะอยู่ที่ไหนของโลก ก็สามารถสื่อสาร แลกเปลี่ยนความรู้และหาข้อมูลได้อย่างรวดเร็วและแม่นยำ และการเปลี่ยนแปลงทางเทคโนโลยีและนวัตกรรมจะส่งผลต่อทั้งการจ้างงานและอาชีพที่จะมีรูปแบบและลักษณะงานที่เปลี่ยนไป มีความต้องการแรงงานที่มีสมรรถนะสูงและมีทักษะความสามารถเฉพาะที่เกี่ยวข้องกับเทคโนโลยีเพิ่มมากขึ้น หลายอาชีพอาจเลือนหายไป และบางอาชีพจะถูกทดแทนด้วยระบบอัตโนมัติโดยเฉพาะอาชีพที่ต้องการทักษะระดับต่ำ ก่อให้เกิดความเสี่ยงต่อความมั่นคงและคุณภาพชีวิตของประชาชนที่ปรับตัวไม่ทันหรือขาดความรู้และทักษะที่ทันกับยุคสมัยที่เปลี่ยนแปลงไป

๒) โครงสร้างประชากร ประเทศไทยมีอัตราการเกิดลดต่ำลง และจะเข้าสู่การเป็นสังคมสูงวัยระดับสุดยอดในปี ๒๕๓๔ ซึ่งแปลว่ากลุ่มผู้บริโภคนสูงอายุจะมีสัดส่วนเพิ่มขึ้นอย่างต่อเนื่อง ก่อให้เกิดโอกาสใหม่ๆ ในการตอบสนองความต้องการด้านอุตสาหกรรมการแพทย์และสุขภาพ และจากปัจจัยทางเศรษฐกิจและสังคมต่างๆ ทำให้ครอบครัวไทยมีขนาดเล็กลง ความสัมพันธ์ในครอบครัวระบบเครือญาติลดลง หน้าที่การอบรม เลี้ยงดูบุตร หรือการขัดเกลาทางสังคมลดลง และมีรูปแบบที่หลากหลายมากขึ้น ประชากรในประเทศไทยจะมีช่วงอายุที่แตกต่างกัน ซึ่งจะส่งผลต่อทัศนคติและพฤติกรรมที่แตกต่างกัน สถาบันการศึกษาจึงต้องมีการเปลี่ยนแปลงทิศทางการผลิตบุคคลเข้าสู่อาชีพและตลาดแรงงานที่ขาดแคลนมากขึ้น และจากข้อมูล ประมาณการประชากรวัยเรียน พ.ศ. ๒๕๖๖ - ๒๕๗๐ จะพบว่าแนวโน้มลดลงอย่างต่อเนื่องซึ่งส่งผลต่อจำนวนนักเรียนที่จะเข้าสู่สถานศึกษาลดลง ซึ่งเป็นโจทย์สำคัญสำหรับสถานศึกษาที่ต้องปรับตัวให้สามารถดำรงอยู่ได้

๓) สถานการณ์การแพร่ระบาดของโรคโควิด-๑๙ ที่มีระยะการระบาดที่ยาวนาน ทำให้หลายภาคส่วนต้องมีการปรับตัวเพื่ออยู่ร่วมกับโรคระบาดให้ได้ โดยภาครัฐได้กำหนดมาตรการควบคุมการระบาดซึ่งส่งผลต่อการใช้ชีวิตประจำวัน การทำงาน การเรียนการสอน ความสามารถในการหารายได้ของแรงงาน กิจกรรมทางเศรษฐกิจลดลง และการปรับตัวของแรงงานที่ได้รับผลกระทบจากโควิด-๑๙ ทำให้เกิดการเคลื่อนย้ายกลับสู่ภูมิลำเนา ส่งผลให้นักเรียนนักศึกษาบางส่วนต้องเคลื่อนย้ายที่อยู่ตามครอบครัว บางส่วนต้องออกจากระบบการศึกษาเพื่อไป

ประกอบอาชีพช่วยเหลือครอบครัว รวมไปถึงสถานศึกษาก็ต้องมีการปรับเปลี่ยนรูปแบบ การเรียนการสอนเป็นการเรียนออนไลน์ หรือเรียนทางไกล เพื่อเป็นการป้องกันการแพร่ระบาดของโรค ซึ่งส่งผลกระทบต่อครอบครัวที่ไม่พร้อมจำนวนมาก เนื่องจากมีค่าใช้จ่ายในการจัดหาอุปกรณ์สำหรับใช้ ในการเรียนของบุตรหลาน ทำให้เกิดความเหลื่อมล้ำทางการศึกษาที่รุนแรงมากยิ่งขึ้น

๒. แนวโน้มการจัดการศึกษาในอนาคต

๑) รูปแบบการเรียน สถานการณ์การเปลี่ยนแปลงต่างๆ ที่เกิดขึ้นในสังคมส่งผลทำให้การจัดการศึกษาในอนาคตมีแนวโน้มที่เปลี่ยนแปลงไปจากการเข้ามาของเทคโนโลยีใหม่ๆ อย่าง Smartphone และ Internet ความเร็วสูง ที่เมื่อมีความต้องการเรียนรู้เรื่องอะไร สามารถเรียนรู้ออนไลน์ได้หมดทุกหัวข้อ เข้าถึงข้อมูลจากทั่วโลกและแหล่งความรู้ระดับโลก ได้ทุกที่ทุกเวลา การเรียนรู้ไม่ได้จบอยู่เพียงแคในห้องเรียน แต่เปลี่ยนรูปแบบไปเป็น “การเรียนรู้ตลอดชีวิต” นอกจากนี้ยังมีเรื่องของเทคโนโลยี AI สามารถทำงาน บางประเภทแทนคนได้ ความรู้บางประเภทที่ไม่สำคัญจึงไม่จำเป็นอีกต่อไป การเรียนรู้ในโรงเรียนและมหาวิทยาลัยจะยังคงเป็นโครงสร้างแบบเดิม แต่เพิ่มรูปแบบการเรียนแบบผสมผสาน (blended learning) โดยใช้เทคโนโลยี เป็นการเรียนออนไลน์ แต่เรียนในห้องเรียน ผู้สอนเป็นผู้เชี่ยวชาญพิเศษระดับภูมิภาค สอนออนไลน์ให้เด็กหลายๆ ประเทศเข้ามาเรียนพร้อมกัน โดยมีครูในแต่ละห้องเรียนช่วยดูแล รวมทั้งการเร่งดำเนินการ “ธนาคารหน่วยกิตแห่งชาติ” (National Credit Bank) เพื่อรองรับการพัฒนากำลังคนตลอดช่วงวัย (Lifelong learning) ตามนโยบายของคนที่ต้องการเปิดโอกาสให้คนในทุกช่วงวัย” ซึ่งเป็นการสะสมหน่วย การเรียนรู้ (Academic Credit Bank : Credit Bank) ที่เป็นระบบที่เปิดโอกาสให้ผู้เรียนและประชาชนได้เรียนและทำงานไปในเวลาเดียวกัน โดยสามารถนำผลการเรียนรู้ที่ได้จากประสบการณ์การทำงาน อาชีพ หรือ การฝึกอบรม ทั้งในระบบ นอกกระบบ และการศึกษาตามอัธยาศัยที่สะสมไว้มารวมกันได้ นอกจากนี้ ในการศึกษา AI จะเข้ามามีบทบาทซึ่งจะผสมผสานระหว่างระบบอัตโนมัติกับความใส่ใจของครู ในรูปแบบผู้ช่วยครูอัจฉริยะ เป็นการเรียนรู้แบบเฉพาะบุคคล (Personalized Learning) ที่ปรับให้เหมาะกับนักเรียน แต่ละคนมากที่สุดโดยเรียนผ่านระบบ สามารถเข้าถึงการเรียนรู้ที่มีคุณภาพเท่าเทียมกันได้เรียนบทเรียนที่ต่างกันตามระดับความรู้ความเข้าใจแต่ละคน และแม้ว่าสถาบันการศึกษาจะยังคงเป็นแหล่งหลักในการเรียนรู้ แต่ก็ต้องเผชิญความท้าทายเรื่องการเปลี่ยนแปลงโครงสร้างประชากรเข้าสู่สังคมสูงวัย

๒) บทบาทของครู/ผู้สอน ปรับบทบาทจาก “ครูสอน” เป็น “โค้ช” หรือ “ผู้อำนวยการการเรียนรู้” ทำหน้าที่กระตุ้น สร้างแรงบันดาลใจ แนะนำวิธีเรียนรู้และวิธีจัดระเบียบการสร้างความรู้ ออกแบบกิจกรรมและสร้างนวัตกรรมการเรียนรู้ให้ผู้เรียน และมีบทบาทเป็นนักวิจัยพัฒนากระบวนการเรียนรู้เพื่อผลสัมฤทธิ์ ของผู้เรียน และเมื่อ AI เข้ามามีบทบาทมากขึ้นในรูปแบบผู้ช่วยครูอัจฉริยะ จะช่วยลดงานเอกสารของครู เช่น การเตรียมการสอน การเช็คชื่อ การวัดผลการเรียน อาจทำให้ครูมีเวลาและมีข้อมูลที่จะส่งเสริมการเรียนรู้ สอนเพิ่มเติมในจุดที่ต้องการความช่วยเหลือ ดูแลเอาใจใส่นักเรียนแต่ละคนที่มีความต้องการที่แตกต่างกัน และการเติบโตทางเศรษฐกิจในรูปแบบกลุ่มประเทศ ที่มี การร่วมมือกันอย่างแข็งแกร่งในภูมิภาค สิ่งที่จะเกิดขึ้น กับภาคการศึกษาคือการที่สถาบันการศึกษาในภูมิภาคร่วมมือกันปรับหลักสูตร แบ่งปันข้อมูลกัน และร่วมกันพัฒนามาตรฐานการอบรมครูให้เป็นสากลจนสามารถเกิดโปรแกรมการแลกเปลี่ยนครู ให้ครูหนึ่งคนสามารถสอนในหลายประเทศได้ ซึ่งครูในกลุ่มประเทศที่ได้รับผลกระทบจากสังคมสูงวัยก็สามารถทำงานต่อ โดยการ ไปสอนนักเรียนในกลุ่มประเทศกำลังพัฒนาที่ขาดแคลนครูได้ นอกจากนี้ ครู/ผู้สอน ยังต้องปรับเปลี่ยนวิธีการสอนและต้องพัฒนาทักษะที่จำเป็นสำหรับการเรียนรู้ในศตวรรษที่ ๒๑ เช่น ทักษะในการใช้เทคโนโลยี เข้ามาช่วยในการจัดการเรียนการสอน จัดกิจกรรมให้เชื่อมโยงระหว่างผู้เรียนด้วยกัน ผู้เรียนกับครู ครูภายในสถานศึกษาเดียวกันหรือต่างสถานศึกษา ระหว่างสถานศึกษา และสถานศึกษากับชุมชน เพื่อสร้างสภาพแวดล้อมในการเรียนรู้ที่เป็นประโยชน์ ให้นักเรียนได้ลงมือปฏิบัติอันจะก่อให้เกิดประสบการณ์ตรงกับนักเรียน มีบทบาทในการจัดกิจกรรมการเรียนรู้ในลักษณะการเรียนรู้แบบร่วมมือระหว่างนักเรียนกับครู และนักเรียนกับนักเรียน รวมไปถึงทักษะการสื่อสาร การเลือกใช้สื่อ และการ

นำเสนอ นอกจากนี้ครูยังต้องออกแบบ สร้างสรรค์กิจกรรมการเรียนรู้ จัดสภาพแวดล้อมให้เอื้อต่อการเรียนรู้ด้วยตนเองของผู้เรียนมากกว่าการเป็นผู้ถ่ายทอดความรู้หน้าห้องเพียงอย่างเดียว

๓) ปัจจัยจากการเปลี่ยนแปลงและแนวโน้มในอนาคต จะส่งผลต่อการขับเคลื่อนการพัฒนาการศึกษา ในทุกมิติไปสู่เป้าหมาย ดังนั้น จึงต้องมียุทธศาสตร์การพัฒนาการศึกษาที่ครอบคลุมทุกมิติที่เกี่ยวข้อง เนื่องจากประเทศไทยจำเป็นต้องมีทรัพยากรมนุษย์ที่มีคุณภาพ มีความรู้ สมรรถนะ และทักษะที่สอดคล้องกับการเปลี่ยนแปลงต่างๆ สามารถรู้เท่าทันและปรับตัวให้สามารถดำเนินชีวิตได้อย่างมีความสุข มีอาชีพที่มั่นคงสร้างรายได้ ท่ามกลางความเปลี่ยนแปลงกฎเกณฑ์และกติกาใหม่ๆ และมาตรฐานที่สูงขึ้น โดยเฉพาะในโลกที่มีการเปลี่ยนแปลงอย่างรวดเร็ว ซึ่งจำเป็นต้องมีการพัฒนาระบบและปัจจัยส่งเสริมต่างๆ ที่เกี่ยวข้องไปพร้อมกัน ทั้งในส่วนของระบบการเรียนการสอน และการพัฒนาทักษะฝีมือที่สอดคล้องกับ การพัฒนาคนในแต่ละช่วงวัย การเตรียมความพร้อมของประชากรให้มีคุณภาพและการนำเทคโนโลยีที่เหมาะสม มาใช้ในการผลิตและ การบริการของประเทศจะเป็นความท้าทายสำคัญในระยะต่อไป การกำหนดยุทธศาสตร์การพัฒนาการศึกษาในพื้นที่จำเป็นต้องปฏิรูปการเรียนรู้แบบพลิกโฉม ในทุกระดับตั้งแต่ระดับปฐมวัยจนถึงการเรียนรู้ตลอดชีวิต โดยการพัฒนาระบบการเรียนรู้ที่ตอบสนองต่อการเปลี่ยนแปลงในศตวรรษที่ ๒๑ มีการออกแบบระบบการเรียนรู้ใหม่ การเปลี่ยนบทบาทครู การเพิ่มประสิทธิภาพระบบบริหารจัดการศึกษา และการพัฒนาระบบการเรียนรู้ตลอดชีวิต เพื่อพัฒนาผู้เรียนให้สามารถกำกับการเรียนรู้ที่เหมาะสมกับตนเองได้อย่างต่อเนื่อง แม้จะออกจากกระบบการศึกษาแล้ว รวมถึงความตระหนักถึงพหุปัญญาของมนุษย์ที่หลากหลาย เพื่อไปสู่เป้าหมายของยุทธศาสตร์ชาติ ด้านการพัฒนา และเสริมสร้างศักยภาพทรัพยากรมนุษย์ที่มุ่งให้ “คนไทยในอนาคตจะต้องมีความพร้อมทั้งกาย ใจ สติปัญญา มีพัฒนาการที่รอบด้านและมีสุขภาพที่ดีในทุกช่วงวัย มีจิตสาธารณะ รับผิดชอบต่อสังคมและผู้อื่น มัธยัสถ์ อดออม โอบอ้อมอารี มีวินัย รักษาศีลธรรม และเป็นพลเมืองดีของชาติ มีหลักคิดที่ถูกต้อง มีทักษะที่จำเป็นในศตวรรษที่ ๒๑ มีทักษะสื่อสารภาษาอังกฤษและภาษาที่ ๓ และอนุรักษ์ภาษาท้องถิ่น มีนิสัยรักการเรียนรู้ และการพัฒนาตนเองอย่างต่อเนื่องตลอดชีวิตสู่การเป็นคนไทย ที่มีทักษะสูง เป็นนวัตกรรม นวัตกรรม ผู้ประกอบการ เกษตรกร ยุคใหม่และอื่น ๆ โดยมีสัมมาชีพตามความถนัดของตนเอง”

ส่วนที่ ๓

ทิศทางการพัฒนาการศึกษา
สำนักงานเขตพื้นที่การศึกษาประถมศึกษาพะเยา เขต ๑
(พ.ศ. ๒๕๖๖ - ๒๕๗๐)

ส่วนที่ ๓

การพัฒนาการศึกษาขั้นพื้นฐาน

๑. วิสัยทัศน์ พันธกิจ เป้าประสงค์ กลยุทธ์ สำนักงานเขตพื้นที่การศึกษาประถมศึกษาพะเยา เขต ๑

วิสัยทัศน์ (Vision)

“สำนักงานเขตพื้นที่การศึกษาเป็นองค์กรคุณภาพ สมรรถนะเลิศล้ำ
ยึดหลักธรรมาภิบาล สืบสานศาสตร์พระราชา สู่การศึกษาที่ยั่งยืนในศตวรรษที่ ๒๑”

พันธกิจ (Mission)

๑. จัดการศึกษาเพื่อเสริมสร้างความมั่นคงของสถาบันหลักของชาติ และการปกครองในระบอบประชาธิปไตยอันมีพระมหากษัตริย์ทรงเป็นประมุข
๒. พัฒนาระบบการบริหารคุณภาพทั้งองค์กรให้มีคุณภาพ ยึดหลักธรรมาภิบาล การกระจายอำนาจ และมีส่วนร่วม การบริหารมุ่งเน้นผลสัมฤทธิ์ และรองรับต่อการเปลี่ยนแปลงของโลกในศตวรรษที่ ๒๑
๓. พัฒนาองค์กรให้เป็นสังคมแห่งการเรียนรู้ และสังคมคุณธรรม จริยธรรม บนพื้นฐานของหลักปรัชญาของเศรษฐกิจพอเพียง น้อมนาศาสตร์พระราชา ไปสู่เป้าหมายการศึกษาที่ยั่งยืน
๔. พัฒนาครู และบุคลากรทางการศึกษาให้มีความรู้ ความสามารถ และสมรรถนะตามมาตรฐานวิชาชีพ และพัฒนาสถานศึกษาให้มีคุณภาพ มีความปลอดภัย
๕. พัฒนาคุณภาพผู้เรียนให้เป็นผู้มีความรู้ คุณลักษณะมีสมรรถนะและทักษะที่จำเป็นในศตวรรษที่ ๒๑

เป้าประสงค์ (Goals)

๑. สำนักงานเขตพื้นที่การศึกษาและสถานศึกษาจัดการศึกษาเพื่อเสริมสร้างความมั่นคงของมนุษย์
๒. สำนักงานเขตพื้นที่การศึกษาเป็นองค์กรที่มีสมรรถนะสูง มีระบบการบริหารคุณภาพทั้งองค์กร มีคุณภาพ และประสิทธิภาพ
๓. สถานศึกษาเป็นสังคมแห่งการเรียนรู้ และสังคมคุณธรรม จริยธรรม บนพื้นฐานหลักปรัชญาของเศรษฐกิจพอเพียง และสถานศึกษาในสังกัดมีความปลอดภัยแก่ผู้เรียนทุกมิติ
๔. ครู และบุคลากรทางการศึกษา ได้รับการพัฒนาตามสมรรถนะ และมาตรฐานวิชาชีพ และจัดการเรียนรู้ได้อย่างมีคุณภาพ
๕. ผู้เรียนได้รับการพัฒนาให้มีความพร้อมด้านร่างกาย จิตใจ วินัย อารมณ์ สังคม และสติปัญญา มีความรู้ ความสามารถ ทักษะ และสมรรถนะตามมาตรฐานการศึกษา และทักษะการเรียนรู้ในศตวรรษที่ ๒๑

กลยุทธ์ (Strategy) แนวทางการพัฒนาเขตพื้นที่การศึกษา

- กลยุทธ์ที่ ๑ การพัฒนาประสิทธิภาพระบบการบริหารจัดการองค์กร
กลยุทธ์ที่ ๒ พัฒนาองค์กรแห่งการเรียนรู้ และเครือข่ายความร่วมมือ
กลยุทธ์ที่ ๓ การพัฒนาครูและบุคลากรทางการศึกษาสู่มืออาชีพ
กลยุทธ์ที่ ๔ การพัฒนาคุณภาพผู้เรียนทุกระดับ ทุกประเภท

๒. กรอบยุทธศาสตร์การขับเคลื่อนนโยบายการจัดการศึกษาขั้นพื้นฐาน สำนักงานเขตพื้นที่การศึกษาประถมศึกษาพะเยา เขต ๑

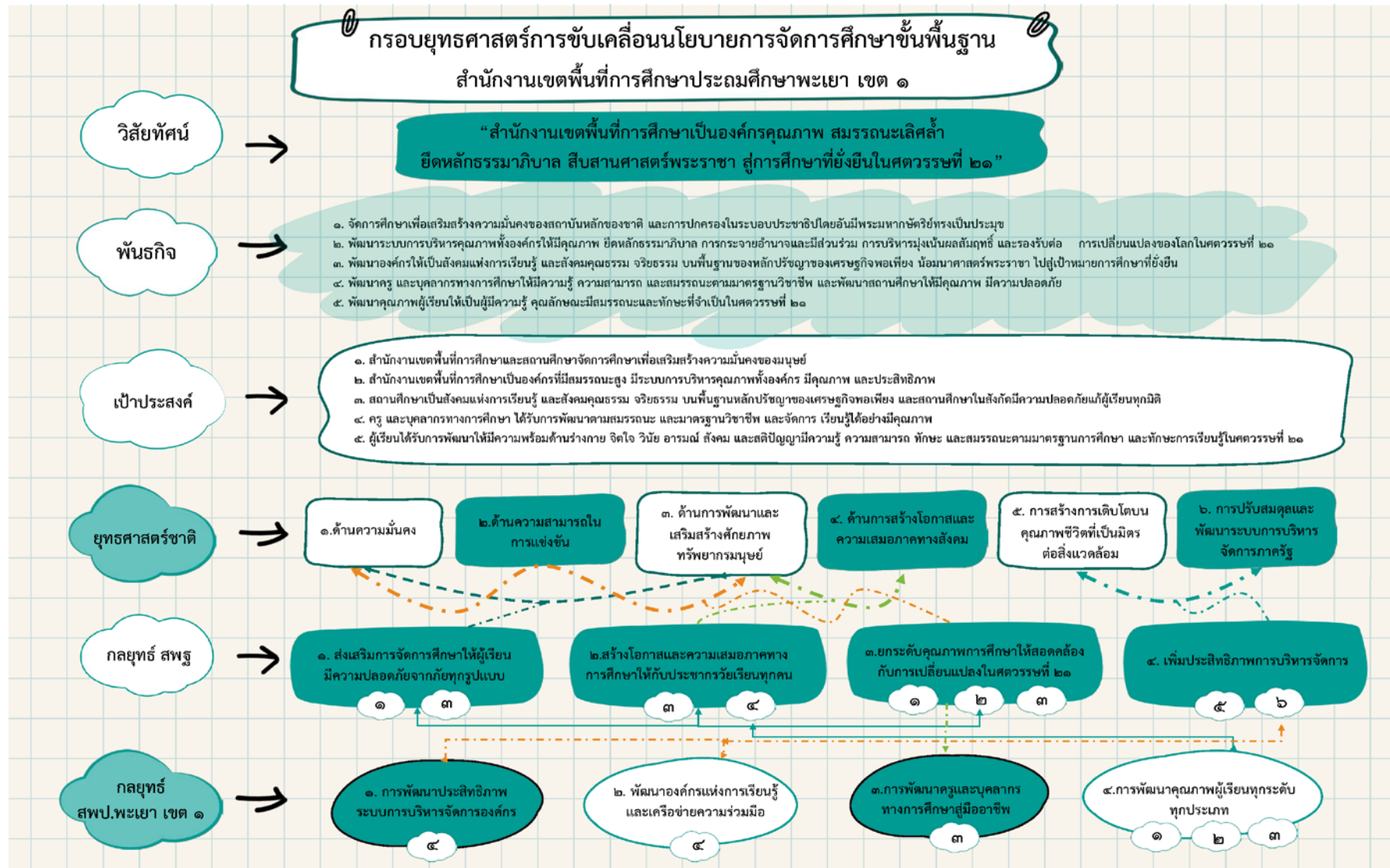

๓. ตัวชี้วัด ลักษณะโครงการ

ที่	ตัวชี้วัด (KPN)	หน่วยนับ	เป้าหมาย					ผู้รับผิดชอบ	ลักษณะโครงการ
			๒๕๖๖	๒๕๖๗	๒๕๖๘	๒๕๖๙	๒๕๗๐		
กลยุทธ์ที่ ๑ ส่งเสริมการจัดการศึกษาให้ผู้เรียนมีความปลอดภัยจากภัยทุกรูปแบบ									
๑	ร้อยละของผู้เรียนที่มีความรู้ความเข้าใจและทักษะเพื่อรับมือกับภัยคุกคามรูปแบบใหม่ทุกรูปแบบและทุกประเภท	ร้อยละ	๘๕	๙๐	๙๕	๑๐๐	๑๐๐	ส่งเสริม	โครงการส่งเสริมและสนับสนุนการจัดการเรียนการสอน เพื่อสร้างความรู้ความเข้าใจเกี่ยวกับความปลอดภัย ป้องกันและปรับตัวรับมือกับภัยคุกคามรูปแบบใหม่
๒	ร้อยละของสถานศึกษาที่มีการประเมินความเสี่ยงและมีแผน/มาตรการ กิจกรรมในการสร้างความตระหนักรู้ (Safety Awareness) หรือทักษะในการรับมือด้านความปลอดภัย (Safety Action) ทุกรูปแบบ และมีการดำเนินการตามแผนอย่างเป็นระบบ	ร้อยละ	๑๐๐	๑๐๐	๑๐๐	๑๐๐	๑๐๐	ส่งเสริม	โครงการพัฒนาสถานศึกษาให้มีคุณภาพตามมาตรฐานและปลอดภัย
๓	ร้อยละของครู บุคลากรทางการศึกษา ดำเนินการตามแนวทางในการจัดภัยพิบัติ และภัยคุกคามทุกรูปแบบ ให้สามารถปรับตัวต่อโรคอุบัติใหม่ และโรคอุบัติซ้ำ รองรับวิถีชีวิตใหม่		๘๕	๙๐	๙๕	๑๐๐	๑๐๐	ส่งเสริม	

ที่	ตัวชี้วัด (KPN)	หน่วยนับ	เป้าหมาย					ผู้รับผิดชอบ	ลักษณะโครงการ
			๒๕๖๖	๒๕๖๗	๒๕๖๘	๒๕๖๙	๒๕๗๐		
กลยุทธ์ที่ ๒ สร้างโอกาสและความเสมอภาคทางการศึกษาให้กับประชากรวัยเรียนทุกคน									
๔	อัตราการเข้าเรียนสุทธิตะดับมัธยมศึกษาตอนต้น สังกัดสำนักงานเขตพื้นที่การศึกษาประถมศึกษาพะเยา เขต ๑	ร้อยละ	๙๕	๑๐๐	๑๐๐	๑๐๐	๑๐๐	ส่งเสริม	โครงการส่งเสริมและสร้างให้ผู้เรียนทุกกลุ่มและทุกช่วงวัยเข้าถึงการบริการการศึกษาที่มีคุณภาพเหมาะสมกับความต้องการที่หลากหลาย
๕	จำนวนของผู้เรียนที่เป็นผู้พิการ ผู้ด้อยโอกาส ได้รับการศึกษาที่เหมาะสม ตามความจำเป็นและศักยภาพ	คน	ไม่น้อยกว่า....คน/ปี	ไม่น้อยกว่า....คน/ปี	ไม่น้อยกว่า....คน/ปี	ไม่น้อยกว่า....คน/ปี	ไม่น้อยกว่า....คน/ปี	ส่งเสริม/คน	โครงการพัฒนาเทคโนโลยีดิจิทัลเพื่อการศึกษาและดิจิทัลแพลตฟอร์มเพื่อการศึกษา ที่มีคุณภาพ ทันสมัย และเอื้อต่อการเรียนรู้ตลอดชีวิต
๖	ร้อยละของเด็กออกกลางคัน ระดับการศึกษาภาคบังคับ กลับเข้าสู่ระบบการศึกษา หรือได้รับการศึกษาด้วยรูปแบบที่เหมาะสม	ร้อยละ	-	-	-	-	-	ส่งเสริม	โครงการสนับสนุนการจัดการศึกษาให้แก่เด็กด้อยโอกาสได้รับการศึกษาขั้นพื้นฐาน
๗	ร้อยละของเด็กตกหล่น ช่วงวัยการศึกษาภาคบังคับ กลับเข้าสู่ระบบการศึกษา หรือได้รับการศึกษาด้วยรูปแบบที่เหมาะสม	ร้อยละ	๑๐๐	๑๐๐	๑๐๐	๑๐๐	๑๐๐	ส่งเสริม	โครงการสนับสนุนการจัดการศึกษาให้แก่เด็กพิการได้รับการศึกษาขั้นพื้นฐาน และการพัฒนาสมรรถภาพ
๘	ร้อยละของสถานศึกษามีการนำข้อมูลสารสนเทศ มาใช้ในการรับและให้บริการการศึกษา รวมถึงการส่งต่อผู้เรียน ระดับปฐมวัย และการศึกษาขั้นพื้นฐานอย่างเป็นระบบ	ร้อยละ	๙๐	๙๓	๙๕	๙๘	๑๐๐	เทคโนโลยี	โครงการพัฒนาผู้มีความสามารถพิเศษ ได้รับการพัฒนาศักยภาพ

ที่	ตัวชี้วัด (KPN)	หน่วยนับ	เป้าหมาย					ผู้รับผิดชอบ	ลักษณะโครงการ
			๒๕๖๖	๒๕๖๗	๒๕๖๘	๒๕๖๙	๒๕๗๐		
กลยุทธ์ที่ ๒ สร้างโอกาสและความเสมอภาคทางการศึกษาให้กับประชากรวัยเรียนทุกคน (ต่อ)									
๙	ร้อยละของสถานศึกษาที่จัดการศึกษาในรูปแบบที่หลากหลายเหมาะสมกับผู้เรียน	ร้อยละ	๗๐	๗๕	๘๐	๘๐	๘๐	ศน	โครงการพัฒนาระบบข้อมูลสารสนเทศทางการศึกษาให้มีประสิทธิภาพเพื่อป้องกันค้นหาติดตามเด็กตกหล่น เด็กออกกลางคัน
๑๐	ร้อยละของผู้เรียนที่ได้รับเงินอุดหนุนปัจจัยพื้นฐานสำหรับนักเรียนยากจน	ร้อยละ	๙๐	๙๕	๑๐๐	๑๐๐	๑๐๐	ส่งเสริม	
๑๑	อัตราการเข้าเรียนสุทธิของผู้เรียนปฐมวัย สังกัด สพป.พะเยา เขต ๑	ร้อยละ	๕๐	๕๕	๖๐	๖๕	๗๐	ส่งเสริม	

ที่	ตัวชี้วัด (KPN)	หน่วยนับ	เป้าหมาย					ผู้รับผิดชอบ	ลักษณะโครงการ
			๒๕๖๖	๒๕๖๗	๒๕๖๘	๒๕๖๙	๒๕๗๐		
กลยุทธ์ที่ ๓ ยกระดับคุณภาพการศึกษาให้สอดคล้องกับการเปลี่ยนแปลงในศตวรรษที่ ๒๑									
๑๒	ร้อยละของผู้เรียนปฐมวัยในสังกัดมีพัฒนาการสมวัย ทั้งด้านร่างกาย จิตใจ วินัย อารมณ์ สังคม และสติปัญญา	ร้อยละ	๙๕	๙๕	๙๕	๙๕	๙๕	ศน	โครงการพัฒนาหลักสูตร กระบวนการจัดการเรียนรู้สื่อ เทคโนโลยี นวัตกรรมทางการศึกษา
๑๓	ร้อยละของผู้เรียนมีคุณลักษณะอันพึงประสงค์ระดับดีขึ้น	ร้อยละ	๘๐	๘๕	๙๐	๙๕	๑๐๐	ศน	โครงการพัฒนาระบบการวัดและประเมินผลที่สอดคล้องกับผู้เรียน และการเปลี่ยนแปลงของโลกยุคใหม่
๑๔	ร้อยละของผู้เรียนได้รับการพัฒนาให้มีสมรรถนะ และทักษะที่จำเป็นในศตวรรษที่ ๒๑	ร้อยละ	๙๕	๙๕	๙๕	๙๕	๙๕	ศน	โครงการพัฒนาผู้เรียนให้มีคุณลักษณะที่พึงประสงค์และทักษะที่จำเป็นพร้อมรับการเปลี่ยนแปลงในโลกยุคใหม่
๑๕	ร้อยละของนักเรียนที่มีคะแนนผลการทดสอบทางการศึกษาระดับชาติขั้นพื้นฐาน (O-NET) ร้อยละ ๕๐ ขึ้นไป เพิ่มขึ้นจากปีการศึกษาที่ผ่านมา	ร้อยละ						ศน	โครงการส่งเสริมและพัฒนาศักยภาพผู้เรียนตามหุปัญญา
๑๖	ร้อยละของครูสอนภาษาอังกฤษในระดับชั้นประถมศึกษาและมัธยมศึกษาทุกคน ได้รับการพัฒนาและยกระดับความรู้ภาษาอังกฤษของครูที่สอนภาษาอังกฤษโดยใช้ระดับการพัฒนาทางด้านภาษา (CEFR) ตามเกณฑ์ที่กำหนด	ร้อยละ	๕๐	๕๕	๖๐	๖๕	๗๐	พัฒนา	โครงการพัฒนาครูและบุคลากรทางการศึกษาให้มีคุณภาพตามมาตรฐานวิชาชีพ และจรรยาบรรณวิชาชีพ

ที่	ตัวชี้วัด (KPN)	หน่วยนับ	เป้าหมาย					ผู้รับผิดชอบ	ลักษณะโครงการ
			๒๕๖๖	๒๕๖๗	๒๕๖๘	๒๕๖๙	๒๕๗๐		
กลยุทธ์ที่ ๓ ยกระดับคุณภาพการศึกษาให้สอดคล้องกับการเปลี่ยนแปลงในศตวรรษที่ ๒๑ (ต่อ)									
๑๗	จำนวนครูและบุคลากรทางการศึกษาที่สามารถจัดการเรียนรู้เชิงรุก	ร้อยละ						คน	โครงการสนับสนุนเสริมสร้างความเข้มแข็งในการพัฒนาครูอย่างมีประสิทธิภาพ
๑๘	ร้อยละของครูและบุคลากรทางการศึกษาที่ได้รับการพัฒนาทักษะเทคโนโลยีดิจิทัล	ร้อยละ	๒๕	๓๕	๔๐	๔๕	๕๐	เทคโนโลยี	โครงการส่งเสริมการจัดการเรียนรู้เพื่อสร้างเสริมคุณภาพชีวิตที่เป็นมิตรกับสิ่งแวดล้อมในสถานศึกษา
๑๙	ร้อยละของสถานศึกษาในสังกัดที่มีหลักสูตรสถานศึกษาที่ยืดหยุ่นตอบสนองต่อความถนัดและความสนใจของผู้เรียน	ร้อยละ	๘๐	๘๕	๙๐	๙๕	๑๐๐	คน	
๒๐	ร้อยละของสถานศึกษาในสังกัดที่สามารถจัดการเรียนการสอนหรือจัดกิจกรรม เพื่อส่งเสริมพหุปัญญาของผู้เรียน โดยใช้เครื่องมือคัดกรอง/สำรวจแวว/วัดความสามารถความถนัดของผู้เรียน	ร้อยละ	๘๕	๙๐	๙๕	๑๐๐	๑๐๐	คน	
๒๑	ร้อยละของสถานศึกษาในสังกัดมีนโยบายและจัดกิจกรรมสิ่งแวดล้อมศึกษาให้ความรู้ที่ถูกต้อง และสร้างนักเรียนให้มีคุณลักษณะและพฤติกรรมที่พึงประสงค์ด้านสิ่งแวดล้อมและคุณภาพชีวิตที่ดีนำไปปฏิบัติที่บ้านและชุมชน	ร้อยละ	๘๐	๘๕	๙๐	๙๕	๑๐๐	คน	

ที่	ตัวชี้วัด (KPN)	หน่วยนับ	เป้าหมาย					ผู้รับผิดชอบ	ลักษณะโครงการ
			๒๕๖๖	๒๕๖๗	๒๕๖๘	๒๕๖๙	๒๕๗๐		
กลยุทธ์ที่ ๓ ยกระดับคุณภาพการศึกษาให้สอดคล้องกับการเปลี่ยนแปลงในศตวรรษที่ ๒๑ (ต่อ)									
๒๒	ร้อยละของสถานศึกษาที่ได้รับการพัฒนาให้มีความรู้ความเข้าใจในการสร้างนวัตกรรมการบริหาร เพื่อพัฒนาผู้เรียนตามเป้าหมายการพัฒนาที่ยั่งยืน	ร้อยละ	๑๐๐	๑๐๐	๑๐๐	๑๐๐	๑๐๐	ศน	
๒๓	ร้อยละของสถานศึกษาที่มีการจัดการเรียนรู้เชิงรุก (Active Learning) และมีการวัดและประเมินผลเพื่อพัฒนาการเรียนรู้ของผู้เรียน (Assessment for Learning) ด้วยวิธีการที่หลากหลาย เพื่อส่งเสริมการเรียนรู้เป็นรายบุคคล (Personalized Learning)	ร้อยละ	๘๐	๘๕	๙๐	๙๕	๑๐๐	ศน	
๒๔	ร้อยละของสถานศึกษาที่มีการส่งเสริมและพัฒนาผู้เรียน ครูให้เข้าถึงแพลตฟอร์มสื่อการเรียนรู้ที่ใช้ในการจัดการเรียนการสอน การวัด ประเมิน และพัฒนาผู้เรียน เพื่อส่งเสริมการเรียนรู้เป็นรายบุคคล สำหรับผู้เรียนทุกช่วงวัย	ร้อยละ	๙๐	๙๕	๑๐๐	๑๐๐	๑๐๐	ศน	

ที่	ตัวชี้วัด (KPN)	หน่วยนับ	เป้าหมาย					ผู้รับผิดชอบ	ลักษณะโครงการ
			๒๕๖๖	๒๕๖๗	๒๕๖๘	๒๕๖๙	๒๕๗๐		
กลยุทธ์ที่ ๓ ยกระดับคุณภาพการศึกษาให้สอดคล้องกับการเปลี่ยนแปลงในศตวรรษที่ ๒๑ (ต่อ)									
๒๕	ร้อยละของสถานศึกษาที่เสริมสร้างศักยภาพด้านการประเมินให้กับครูผู้สอนในระดับมัธยมศึกษาตอนต้นให้สามารถสร้าง และใช้เครื่องมือประเมินสมรรถนะความฉลาดรู้ของผู้เรียนด้านการอ่าน ด้านวิทยาศาสตร์ และด้านคณิตศาสตร์ในระดับชั้นเรียน เพื่อการพัฒนาการเรียนรู้	ร้อยละ	๘๐	๘๕	๙๐	๙๕	๑๐๐	ศน	
๒๖	ร้อยละของสถานศึกษาที่สอนในระดับมัธยมศึกษาตอนต้น ได้รับการเตรียมความพร้อม (ด้านการอ่าน คณิตศาสตร์ และวิทยาศาสตร์) ในการประเมินระดับนานาชาติ ตามโครงการ PISA	ร้อยละ	๘๐	๘๕	๙๐	๙๕	๑๐๐	ศน	
๒๗	ร้อยละของนักเรียนที่ได้รับการคัดกรอง เพื่อพัฒนาหุปัญญารายบุคคล	ร้อยละ	๘๐	๘๕	๙๐	๙๕	๑๐๐	ศน	

ที่	ตัวชี้วัด (KPN)	หน่วยนับ	เป้าหมาย					ผู้รับผิดชอบ	ลักษณะโครงการ
			๒๕๖๖	๒๕๖๗	๒๕๖๘	๒๕๖๙	๒๕๗๐		
กลยุทธ์ที่ ๔ เพิ่มประสิทธิภาพการบริหารจัดการศึกษา									
๒๘	ร้อยละของสำนักงานเขตพื้นที่การศึกษา และสถานศึกษา มีการพัฒนาบริหารจัดการ และการให้บริการการศึกษา ด้วยเทคโนโลยีดิจิทัล	ร้อยละ	๘๕	๙๐	๙๕	๑๐๐	๑๐๐	เทคโนโลยี	โครงการพัฒนาโครงสร้างพื้นฐานเทคโนโลยีดิจิทัลเพื่อการศึกษา และแพลตฟอร์มดิจิทัลเพื่อการศึกษา
๒๙	ร้อยละของสำนักงานเขตพื้นที่การศึกษา และสถานศึกษา ที่ผ่านเกณฑ์การประเมิน ITA Online	ร้อยละ	๙๙.๙๑	๙๙.๙๓	๙๙.๙๖	๙๙.๙๙	๑๐๐	กฎหมาย	โครงการส่งเสริมให้ทุกภาคส่วนมีส่วนร่วมจัดการศึกษา และสร้างเครือข่ายความร่วมมือด้านการศึกษา กับหน่วยงานองค์กรทั้งภายในและภายนอก
๓๐	ร้อยละของสำนักงานเขตพื้นที่การศึกษา และสถานศึกษา ที่ส่งเสริมการมีส่วนร่วมร่วมกับชุมชน/หน่วยงาน/องค์กร/บุคคลภายนอก ในการบริหารจัดการ และการให้บริการการศึกษา	ร้อยละ	๙๐	๙๕	๑๐๐	๑๐๐	๑๐๐	อำนาจการ/ แผน	โครงการพัฒนาระบบการประกันคุณภาพการศึกษาและการประเมินคุณภาพการศึกษาที่มีประสิทธิภาพ
๓๑	ร้อยละของสำนักงานเขตพื้นที่การศึกษา และสถานศึกษา ที่มีการบริหารจัดการกับบุคคลภายนอก โดยมีส่วนร่วมอย่างมีประสิทธิภาพ	ร้อยละ	๙๐	๙๕	๑๐๐	๑๐๐	๑๐๐	อำนาจการ/ แผน	

ที่	ตัวชี้วัด (KPN)	หน่วยนับ	เป้าหมาย					ผู้รับผิดชอบ	ลักษณะโครงการ
			๒๕๖๖	๒๕๖๗	๒๕๖๘	๒๕๖๙	๒๕๗๐		
กลยุทธ์ที่ ๔ เพิ่มประสิทธิภาพการบริหารจัดการศึกษา (ต่อ)									
๓๒	ร้อยละของสถานศึกษาที่มีผลการประกันคุณภาพภายในระดับดีเลิศขึ้นไป	ร้อยละ	๙๐	๙๕	๑๐๐	๑๐๐	๑๐๐	ศน.	
๓๓	ร้อยละของสถานศึกษานำร่องโรงเรียนคุณภาพ ได้รับการพัฒนาประสิทธิภาพการจัดการศึกษาตามบริบทพื้นที่	ร้อยละ	๙๐	๙๕	๑๐๐	๑๐๐	๑๐๐	แผน	
๓๔	ร้อยละของโรงเรียนคุณภาพที่มีการบริหารจัดการและการใช้ทรัพยากรร่วมกันได้สำเร็จตามเป้าหมาย	ร้อยละ	๑๐๐	๑๐๐	๑๐๐	๑๐๐	๑๐๐	แผน	
๓๕	ร้อยละของกลุ่มเป้าหมายที่เข้าถึงหลักสูตร สื่อ แหล่งเรียนรู้ที่จัดการศึกษาในรูปแบบการเรียนรู้ตลอดชีวิต (Lifelong Learning)	ร้อยละ	๘๐	๘๕	๙๐	๙๕	๑๐๐	ศน	
๓๖	ร้อยละของสถานศึกษาและสำนักงานเขตพื้นที่การศึกษาใช้ระบบเชื่อมโยงข้อมูลในระบบแบบ Real Time	ร้อยละ	๘๐	๘๕	๙๐	๙๕	๑๐๐	เทคโนโลยี	

๔. แนวทางการพัฒนาการศึกษาขั้นพื้นฐาน

กลยุทธ์ที่ ๑ ส่งเสริมการจัดการศึกษาให้ผู้เรียนมีความปลอดภัยจากภัยทุกรูปแบบ

๑.) สนับสนุน พัฒนา และส่งเสริมให้ผู้เรียนได้เรียนรู้เกี่ยวกับภัยรูปแบบต่าง ๆ ที่มีผลกระทบต่อความปลอดภัยในการดำเนินชีวิต เพื่อสามารถดำเนินชีวิตในวิถีใหม่และชีวิตวิถีถัดไปได้อย่างถูกต้อง

๒.) จัดกิจกรรมในการสร้างความตระหนักรู้ (Safety Awareness) หรือการซักซ้อมในการรับมือกับภัยพิบัติและภัยคุกคามรูปแบบต่าง ๆ (Safety Action) ที่ผู้เรียนอาจต้องเผชิญ และมีแผน/มาตรการ ในการรับมือกับโรคอุบัติใหม่และโรคอุบัติซ้ำที่เกิดขึ้นได้ในวิถีชีวิตใหม่ เพื่อให้สถานศึกษาเป็นพื้นที่ปลอดภัย

๓.) พัฒนาระบบและกลไกในการดูแลความปลอดภัยให้กับผู้เรียน ครู และบุคลากรทางการศึกษา และสถานศึกษา ให้ได้รับความปลอดภัยจากภัยทั้ง ๔ รูปแบบ และพร้อมปรับตัวต่อการเปลี่ยนแปลง โดยเปิดให้มีช่องทางกรร้องเรียนหรือแจ้งเหตุให้กับผู้เรียน ผู้ปกครอง ครู เพื่อสื่อสารกับสำนักงานคณะกรรมการการศึกษาขั้นพื้นฐานโดยตรง รวมถึงการใช้ Big Data และแอปพลิเคชันในการเฝ้าระวังเชิงรุก เพื่อสามารถคาดการณ์ภัยที่อาจเกิดขึ้นในอนาคต การซักซ้อมในการรับมือกับภัยพิบัติและภัยคุกคามรูปแบบต่าง ๆ ที่ผู้เรียนอาจต้องเผชิญ และส่งเสริมการเชื่อมโยงฐานข้อมูลทั้งหน่วยงานในสังกัดและหน่วยงานภายนอก ให้สามารถแก้ไขปัญหาด้านความปลอดภัยได้อย่างทันท่วงที

๔.) พัฒนาสถานศึกษาให้เป็นพื้นที่ปลอดภัยสำหรับผู้เรียน ครู และบุคลากรทางการศึกษาโดยการสนับสนุนหรือประสานการสนับสนุนทรัพยากรเพื่อให้อาคารเรียนอาคารประกอบของสถานศึกษาให้เอื้อ ต่อการเรียนรู้ และความปลอดภัยของผู้เรียน ครู และบุคลากรทางการศึกษา รวมถึงส่งเสริม และประสาน การสนับสนุนบุคลากรด้านจิตวิทยา และบุคลากรด้านความปลอดภัย เพื่อให้เกิดความปลอดภัยกับผู้เรียน ครู และบุคลากรทางการศึกษา

๕.) ส่งเสริมและสนับสนุนสถานศึกษา ให้มีความร่วมมือกับหน่วยงานภาคีเครือข่ายที่เกี่ยวข้อง เช่น กระทรวงมหาดไทย กระทรวงสาธารณสุข และสำนักงานคณะกรรมการป้องกันและปราบปรามยาเสพติด เป็นต้น เพื่อเสริมสร้างความปลอดภัยของผู้เรียนให้มีทักษะในการป้องกันและปรับตัว

๖.) ส่งเสริมให้มีการประเมินความเสี่ยงด้านความปลอดภัย และจัดทำแผนบริหารจัดการด้าน ความปลอดภัยของหน่วยงานในสังกัดสำนักงานคณะกรรมการการศึกษาขั้นพื้นฐาน รวมถึงแผนดำเนินธุรกิจอย่างต่อเนื่องสำหรับการบริหารความพร้อมต่อสภาวะวิกฤต (BCP) และจัดระบบความปลอดภัยในภาพรวม ให้เหมาะสมตามบริบทของพื้นที่

๗.) ผลักดันให้เกิดการออก/ปรับปรุงกฎหมาย ระเบียบ ข้อบังคับ หรือมาตรการระดับประเทศเพื่อสนับสนุนความปลอดภัยให้ผู้เรียน ครู และบุคลากรทางการศึกษา

กลยุทธ์ที่ ๒ เพิ่มโอกาสและความเสมอภาคทางการศึกษาให้กับประชากรวัยเรียนทุกคน

การสนับสนุนโครงสร้างพื้นฐาน

๑) พัฒนาระบบข้อมูลสารสนเทศของผู้เรียนระดับปฐมวัย และการศึกษาขั้นพื้นฐานเป็นรายบุคคล เป็นฐานข้อมูลในการบริหารจัดการศึกษา รวมทั้งบูรณาการและเชื่อมโยงฐานข้อมูลกับหน่วยงานอื่นที่เกี่ยวข้องเพื่อดูแลและป้องกันไม่ให้ผู้เรียนออกจากระบบการศึกษา

๒) ส่งเสริม สนับสนุนการมีส่วนร่วมของสังคมอย่างต่อเนื่อง ประสานงานกับหน่วยงานอื่น ๆ ที่เกี่ยวข้อง และระดมทรัพยากรเพื่อแก้ปัญหาความเหลื่อมล้ำทางการศึกษา

๓) ส่งเสริม สนับสนุนให้มีเทคโนโลยีดิจิทัล หรือนวัตกรรม ในการสร้างโอกาสทางการศึกษาให้ผู้เรียนทุกคน ทุกพื้นที่เข้าถึงการจัดการศึกษาที่มีคุณภาพ

๔) พัฒนาระบบสนับสนุนการจัดการศึกษาขั้นพื้นฐาน โดยบุคคล ครอบครัว (Home School) องค์กรชุมชน องค์กรเอกชน องค์กรวิชาชีพ และสถานประกอบการในศูนย์การเรียนรู้ ตามมาตรา ๑๒ แห่งพระราชบัญญัติการศึกษาแห่งชาติ พ.ศ. ๒๕๔๒

๕) พัฒนาระบบแพลตฟอร์มในการส่งต่อ ติดตาม และคั่นหานักเรียน เพื่อช่วยเหลือเด็กตกหล่น เด็กออกกลางคันให้กลับเข้าสู่ระบบการศึกษา หรือได้รับการศึกษาด้วยรูปแบบที่เหมาะสม

๖) กำหนดแนวทาง และกระบวนการในการส่งต่อนักเรียนให้ได้รับการศึกษาในระดับที่สูงขึ้น หรือมีทักษะอาชีพในการดำรงชีวิต

๗) พัฒนารูปแบบและวิธีการจัดการเรียนรู้ เทคโนโลยี สิ่งอำนวยความสะดวก สื่อบริการ และความช่วยเหลืออื่นใดทางการศึกษา รวมทั้งกระบวนการวัดและประเมินผลที่เหมาะสมกับการพัฒนาศักยภาพของเด็กพิการ

การดูแล ส่งเสริมการเข้าถึงโอกาสทางการศึกษาของผู้เรียน

๘) จัดการศึกษาให้ผู้เรียนที่มีความสามารถพิเศษได้รับโอกาสในการพัฒนาเต็มตามศักยภาพ

๙) สร้างการศึกษาทางเลือกและการศึกษาตลอดชีวิต (Lifelong learning) ที่หลากหลายให้กับผู้เรียนกลุ่มเป้าหมายพิเศษ และกลุ่มเปราะบาง ในการเข้าถึงการศึกษา การเรียนรู้ และมีพื้นฐานการประกอบอาชีพหรือทักษะอาชีพ อย่างเท่าเทียม

๑๐) ส่งเสริมเด็กพิการและเด็กด้อยโอกาส มีโอกาสได้รับการศึกษาที่มีคุณภาพ มีทักษะชีวิตทักษะวิชาการ และทักษะวิชาชีพ สอดคล้องกับความต้องการจำเป็นสามารถพึ่งตนเองได้ตามศักยภาพ ของแต่ละบุคคล

๑๑) ส่งเสริมสนับสนุนการจัดการศึกษาแบบเรียนรวมให้มีคุณภาพ และเกิดการบูรณาการ อย่างยั่งยืน

๑๒) จัดสรรงบประมาณเป็นการเฉพาะสำหรับผู้เรียน เพื่อแก้ไขปัญหาด้านความเหลื่อมล้ำทางการศึกษา

การเพิ่มโอกาสการเข้าถึงสถานศึกษาที่มีคุณภาพทุกพื้นที่

๑๓) จัดสรรเงินอุดหนุนและทรัพยากรที่จำเป็น รวมถึงประสานการสนับสนุนทรัพยากรแก่สถานศึกษาในพื้นที่ลักษณะพิเศษ พื้นที่สูงในถิ่นทุรกันดาร และพื้นที่เกาะ เพื่อความเสมอภาคทางการศึกษา

๑๔) พัฒนาโรงเรียนคุณภาพ โรงเรียนที่สามารถดำรงอยู่ได้อย่างมีคุณภาพ (Stand Alone) ให้สามารถเพิ่มโอกาสทางการศึกษาขั้นพื้นฐานให้กับประชากรวัยเรียนและผู้เรียนได้อย่างมีคุณภาพ

กลยุทธ์ที่ ๓ ยกระดับคุณภาพการศึกษาให้สอดคล้องกับการเปลี่ยนแปลงในศตวรรษที่ ๒๑

คุณภาพผู้เรียน

๑) จัดการศึกษาระดับปฐมวัยให้มีพัฒนาการสมวัย ทั้งด้านร่างกาย จิตใจ วินัย อารมณ์ สังคม และสติปัญญา

๒) ส่งเสริมให้สำนักงานเขตพื้นที่การศึกษาและสถานศึกษาจัดการศึกษาให้ผู้เรียนมีความรู้ มีทักษะการเรียนรู้ และทักษะที่จำเป็นในศตวรรษที่ ๒๑ อย่างครบถ้วน เป็นคนดี มีวินัย มีความรักใน สถาบันหลักของชาติ ยึดมั่นการปกครองในระบอบประชาธิปไตยอันมีพระมหากษัตริย์ทรงเป็นประมุข และน้อมนำพระบรมราโชบาย ด้านการศึกษาของพระบาทสมเด็จพระวชิรเกล้าเจ้าอยู่หัว สู่การปฏิบัติ

๓) พัฒนาและส่งเสริมผู้เรียนให้ได้รับการพัฒนาพหุปัญญารายบุคคล โดยมีเครื่องมือคัดกรอง/สำรวจแวว/วัดความสามารถ ความถนัด สถานศึกษาจัดการเรียนรู้ที่หลากหลายตอบสนองความแตกต่างทางพหุปัญญาของผู้เรียน โดยครูออกแบบการจัดการเรียนรู้แบบบูรณาการสอดคล้องตามบริบทและ วัฒนธรรมค่านึงถึงความแตกต่างของแต่ละบุคคลตามความถนัด ความสนใจ ส่งผลต่อการพัฒนาผู้เรียน ให้เต็มตามศักยภาพ

๔) จัดการศึกษาตามขีดความสามารถของผู้เรียนการศึกษาขั้นพื้นฐาน ความถนัดและศักยภาพของแต่ละบุคคล วางรากฐานการศึกษาเพื่ออาชีพให้สอดคล้องกับบริบทพื้นที่ ความต้องการของตลาดแรงงานและการพัฒนาประเทศ

๕) พัฒนาผู้เรียนให้มีสมรรถนะและทักษะด้านการอ่าน คณิตศาสตร์ การคิดขั้นสูง นวัตกรรม วิทยาศาสตร์และเทคโนโลยีดิจิทัล และภาษาต่างประเทศ เพื่อเพิ่มขีดความสามารถในการแข่งขัน เชื่อมโยงสู่อาชีพ และการมีงานทำ มีทักษะอาชีพที่สอดคล้องกับความต้องการของประเทศ

๖) ส่งเสริม พัฒนาทักษะด้านดิจิทัลและด้านการเรียนรู้ของผู้เรียน ที่นำไปสู่ Digital Life & Learning

๗) ส่งเสริมให้นักเรียนนำความรู้ด้านเทคโนโลยีมาใช้ในชีวิตประจำวันและหารรายได้ระหว่างเรียน

๘) ส่งเสริมสนับสนุนให้สถานศึกษาจัดการศึกษาเพื่อสร้างเสริมคุณภาพชีวิตที่เป็นมิตรกับสิ่งแวดล้อม

คุณภาพครูและบุคลากรทางการศึกษา

๑) ส่งเสริมให้ครูสามารถจัดการเรียนรู้เชิงรุก (Active Learning) และเป็นผู้สร้างสรรค์นวัตกรรม (Co-creation) ให้กับผู้เรียนในทุกระดับชั้น

๒) ส่งเสริม สนับสนุนครูและบุคลากรทางการศึกษาให้มีการพัฒนาตนเองทางวิชาชีพอย่างต่อเนื่อง มีจรรยาบรรณ และจิตวิญญาณความเป็นครู

๓) พัฒนาศักยภาพครูในด้านการวัดและประเมินผลเพื่อพัฒนาการเรียนรู้ของผู้เรียน (Assessment For Learning) ด้วยวิธีการที่หลากหลาย เพื่อส่งเสริมการเรียนรู้เป็นรายบุคคล (Personalized Learning) เช่น การอบรมเชิงปฏิบัติการแบบ Intensive Training การอบรมแบบออนไลน์ (Online Training) การอบรมแบบเรียนรู้ด้วยตนเอง (e-learning) เป็นต้น

หลักสูตรและอื่น ๆ

๑) พัฒนาหลักสูตรการศึกษาปฐมวัย หลักสูตรแกนกลางการศึกษาขั้นพื้นฐาน และหลักสูตรสถานศึกษาบนฐานมโนทัศน์ที่หลากหลาย เช่น Career Education , Competency Building , Creative Education

๒) พัฒนาคุณภาพการจัดการศึกษาปฐมวัยตามมาตรฐานสถานพัฒนาเด็กปฐมวัยแห่งชาติ

๓) พัฒนาระบบคลังข้อสอบมาตรฐานในการประเมินคุณภาพผู้เรียนรอบด้าน เพื่อให้บริการแก่สำนักงานเขตพื้นที่การศึกษา และสถานศึกษาในรูปแบบออนไลน์

๔) พัฒนาและส่งเสริมนวัตกรรมการศึกษาและการเรียนรู้ เพื่อยกระดับผลสัมฤทธิ์ทางการศึกษาของผู้เรียน และสมรรถนะของผู้เรียน

๕) พัฒนาและส่งเสริมให้มีแพลตฟอร์มการจัดการเรียนรู้อัจฉริยะ ที่รวบรวมข้อมูลเกี่ยวกับ

๖) กระบวนการจัดการเรียนรู้ สื่อการสอนที่มีคุณภาพ และการประเมินและพัฒนาผู้เรียนเพื่อส่งเสริมการเรียนรู้เป็นรายบุคคล (Personalized learning) สำหรับผู้เรียนทุกช่วงวัย

๓) บูรณาการการศึกษาเพื่อการศึกษาต่อต้านอาชังและการประกอบอาชีพ หรือการมีงานทำตามความต้องการและความถนัดของผู้เรียน

๔) สนับสนุนการปรับปรุงหลักสูตรและการพัฒนาครู สายสามัญ ปฐมวัย การศึกษาพิเศษ การศึกษาตามอัธยาศัย ให้สอดคล้องกับบริบทพื้นที่ สนับสนุนการพัฒนาาระบบและกระบวนการบริหารจัดการ กระบวนการฝึกประสบการณ์วิชาชีพครูและระบบการนิเทศการศึกษา และการสอนงานของครูพี่เลี้ยง ในสถานศึกษา

๕) ส่งเสริมสนับสนุนศูนย์พัฒนาศักยภาพบุคคลเพื่อความเป็นเลิศ (HCEC) เป็นศูนย์กลางในการพัฒนาครูและบุคลากรทางการศึกษาโดยใช้พื้นที่เป็นฐาน

๖) พัฒนาศึกษานิเทศก์ รูปแบบ วิธีการนิเทศที่ส่งเสริมการจัดการเรียนรู้เชิงรุก (Active Learning) เพื่อตอบสนองการเปลี่ยนแปลงในศตวรรษที่ ๒๑

๗) พัฒนาศึกษานิเทศก์และผู้บริหารสถานศึกษาให้มีสมรรถนะในการนิเทศการศึกษาและการพัฒนางานวิชาการที่ส่งเสริมการจัดการเรียนรู้เชิงรุก และสอดคล้องกับลักษณะงานและวิธีการพัฒนาตามมาตรฐานตำแหน่ง

กลยุทธ์ที่ ๔ เพิ่มประสิทธิภาพการบริหารจัดการศึกษา

สำนักงานเขตพื้นที่การศึกษา สถานศึกษา มีการนำระบบข้อมูลสารสนเทศ และเทคโนโลยีดิจิทัลมาใช้ในการบริหารจัดการและการให้บริการอย่างมีประสิทธิภาพ

๑) พัฒนาระบบสารสนเทศในหน่วยงานทุกระดับให้มีระบบข้อมูลจัดการและรายงาน (ปพ. Online/ระบบรายงานผลต่อพระราชบัญญัติอำนาจความสะดวก/พระราชบัญญัติคุ้มครองข้อมูลส่วนบุคคล/ระบบสารสนเทศเพื่อการบริหารจัดการของสถานศึกษา/สำนักงานเขตพื้นที่การศึกษา (นักเรียน ครูและบุคลากรทางการศึกษา สถานศึกษา (อาคาร ครุภัณฑ์)) /ด้านบุคลากร)

๒) พัฒนาระบบพื้นฐานทางเทคโนโลยีให้ครอบคลุมทั้งสำนักงานคณะกรรมการการศึกษาขั้นพื้นฐาน (การให้ความช่วยเหลือด้านเทคโนโลยีพื้นฐาน พัฒนาบุคลากรให้มีทักษะพื้นฐานด้านเทคโนโลยีการใช้โครงข่ายอินเทอร์เน็ต การใช้อุปกรณ์ด้าน ICT และการพัฒนา Software) อย่างคุ้มค่าและมีประสิทธิภาพสูงสุด

๓) สร้าง พัฒนาและส่งเสริมการใช้ระบบบริหารด้านการจัดการศึกษาพื้นฐานที่ดีสำหรับสถานศึกษาให้เป็นระบบเดียวเพื่อลดภาระงานครู ลดความซ้ำซ้อนของระบบงานและการจัดเก็บข้อมูล

๔) จัดหาอุปกรณ์ เทคโนโลยีที่เหมาะสมในทุกระดับและเพียงพอต่อความต้องการของการดำเนินงานสนับสนุนงบประมาณด้านเทคโนโลยีแก่สำนักงานคณะกรรมการการศึกษาขั้นพื้นฐาน/สำนักงานเขตพื้นที่การศึกษา/สถานศึกษาให้ครบถ้วน โดยวิธีการสนับสนุนจากส่วนราชการและภาคีเครือข่าย เพื่อรองรับ การทำงาน และการจัดการเรียนการสอน

๕) ปรับปรุงระเบียบ กฎหมาย แนวปฏิบัติให้สอดคล้องกับการดำเนินงานที่เกี่ยวกับการบริหารจัดการด้วยเทคโนโลยีดิจิทัล

สำนักงานเขตพื้นที่การศึกษา สถานศึกษา มีระบบการบริหารจัดการที่ได้มาตรฐาน

๑) จัดสรรงบประมาณที่สอดคล้องกับประสิทธิภาพและประสิทธิผลทางการศึกษาที่เกิดขึ้น โดยจัดสรรงบประมาณในรูปแบบวงเงินรวม (Block Grant)

๒) ปรับเงินอุดหนุนค่าใช้จ่ายรายหัวผู้เรียนให้เหมาะสมกับสถานการณ์ปัจจุบัน

๓) ปรับจำนวนเงินขั้นต้นและจัดสรรให้แก่สถานศึกษาเพื่อการจัดการศึกษาให้เหมาะสมกับสภาพปัจจุบัน

สำนักงานเขตพื้นที่การศึกษา สถานศึกษา มีการบริหารงานบุคคล ที่มีประสิทธิภาพ เหมาะสมกับบริบท

๑) ปรับโครงสร้างองค์กรให้ยืดหยุ่นทันสมัยรองรับการเปลี่ยนแปลง
๒) ปรับปรุงกฎหมาย ระเบียบ วิธีการให้มีการกระจายอำนาจการบริหารงานบุคคล
๓) จัดกรอบอัตรากำลังที่เหมาะสมกับการปฏิบัติงานในสถานการณ์ปัจจุบัน ทั้งข้าราชการ พลเรือนสามัญ/ข้าราชการครูและบุคลากรทางการศึกษา และสายสนับสนุน เช่น พนักงานราชการลูกจ้างประจำ ลูกจ้างรายปี (ครูอัตราจ้าง นักการภารโรง ชุกรการโรงเรียน พี่เลี้ยงเด็กพิการ) และอื่น ๆ

๔) เสริมสร้างขวัญกำลังใจในความก้าวหน้าทางวิชาชีพ และการยกย่องเชิดชูเกียรติบุคลากร
๕) พัฒนาผู้บริหารสถานศึกษา ครูและบุคลากรทางการศึกษาให้มีความรู้ด้านเทคโนโลยี ที่สอดคล้องกับ Digital Literacy และสมรรถนะครูในทุกด้าน

๖) พัฒนาผู้บริหารสถานศึกษา ครูและบุคลากรทางการศึกษาให้มีคุณธรรม จริยธรรมและการ ปฏิบัติงานตามหลักธรรมาภิบาล

สำนักงานเขตพื้นที่การศึกษา และสถานศึกษามีการพัฒนากระบวนการบริหารจัดการและการมีส่วนร่วม ที่มี ประสิทธิภาพ เหมาะสมกับบริบท

๑) ส่งเสริมความร่วมมือระหว่างสถานศึกษาทั้งในและนอกสังกัด เพื่อบูรณาการการใช้ทรัพยากร ของสถานศึกษาสังกัดสำนักงานคณะกรรมการการศึกษาขั้นพื้นฐาน โดยใช้พื้นที่เป็นฐานให้เกิดประสิทธิภาพสูงสุด สามารถจัดการเรียนรู้ได้อย่างมีคุณภาพ โดยนำเทคโนโลยีเข้ามาสนับสนุน

๒) ส่งเสริมทุกภาคส่วนให้มีส่วนร่วมในการจัดการศึกษา สนับสนุนทรัพยากร (มาตรการทางภาษี บุคลากร สิ่งอำนวยความสะดวก)

๓) ส่งเสริมการมีส่วนร่วมในการกำกับ ติดตาม ตรวจสอบ การบริหารจัดการศึกษาจากภาคส่วน ต่าง ๆ

๔) บูรณาการเชื่อมโยงข้อมูลระหว่างหน่วยงานในการจัดการศึกษา (Open Data/Data Catalog) ทั้งในและนอกสำนักงานคณะกรรมการการศึกษาขั้นพื้นฐาน

ส่วนที่ ๔

การนำแผนพัฒนาคุณภาพการศึกษาขั้นพื้นฐาน
สู่การปฏิบัติ

(พ.ศ. ๒๕๖๖ - ๒๕๗๐)

ส่วนที่ ๔

การขับเคลื่อนแผนพัฒนาการศึกษาขั้นพื้นฐานสู่การปฏิบัติ

แนวทางการบริหารแผนสู่การปฏิบัติ

แผนพัฒนาการศึกษาขั้นพื้นฐาน พ.ศ. ๒๕๖๖ - ๒๕๗๐ ของสำนักงานเขตพื้นที่การศึกษา ประถมศึกษาพะเยา เขต ๑ จัดทำขึ้นเพื่อใช้เป็นกรอบทิศทางการจัดทำแผน ของหน่วยงานที่จัดการศึกษาขั้น พื้นฐานและหน่วยงานที่เกี่ยวข้อง เพื่อให้บรรลุเป้าหมายที่กำหนดไว้อย่างมีประสิทธิภาพและประสิทธิผล ตอบสนองความเปลี่ยนแปลงโดยมีเป้าหมายในปี พ.ศ. ๒๕๗๐ โดยเชื่อมโยงสอดคล้องกับยุทธศาสตร์ชาติ พ.ศ. ๒๕๖๑ - ๒๕๘๐ แผนแม่บทภายใต้ยุทธศาสตร์ชาติ (ร่าง) แผนพัฒนาเศรษฐกิจและสังคมแห่งชาติ ฉบับที่ ๑๓ แผนการปฏิรูปประเทศด้านการศึกษา (ฉบับปรับปรุง) แผนการศึกษาแห่งชาติ พ.ศ. ๒๕๖๐ - ๒๕๗๙ และเพื่อให้การบริหาร แผนสู่การปฏิบัติได้อย่างมีประสิทธิภาพและเกิดประสิทธิผลสูงสุดที่สอดคล้องกับเป้าหมาย การให้บริการ ทางการศึกษา และการพัฒนาคุณภาพทางการศึกษาขั้นพื้นฐาน สำนักงานเขตพื้นที่การศึกษา ประถมศึกษาพะเยา เขต ๑ จึงกำหนดแนวทางในการบริหารแผนสู่การปฏิบัติ ดังนี้

๑. สร้างการรับรู้และความเข้าใจให้กับผู้บริหารและบุคลากรในสังกัดสำนักงานเขตพื้นที่ การศึกษาประถมศึกษาพะเยา เขต ๑ ในความเป็นมา และความเชื่อมโยงของแผนพัฒนาการศึกษาขั้นพื้นฐาน พ.ศ. ๒๕๖๖ - ๒๕๗๐ ของสำนักงานเขตพื้นที่การศึกษาประถมศึกษาพะเยา เขต ๑ กับนโยบายและแผนที่สำคัญ อื่น ๆ เพื่อให้เกิดการรับรู้และเข้าใจในทิศทางเดียวกัน

๒. เน้นย้ำให้ผู้บริหารในสังกัดสำนักงานเขตพื้นที่การศึกษาประถมศึกษาพะเยา เขต ๑ ให้ ความสำคัญ ในการพิจารณาแผนพัฒนาการศึกษาขั้นพื้นฐาน พ.ศ. ๒๕๖๖ - ๒๕๗๐ ของสำนักงานเขตพื้นที่ การศึกษาประถมศึกษาพะเยา เขต ๑ เพื่อใช้เป็นกรอบในการกำหนดนโยบาย แผน และกรอบแนวทางในการ ดำเนินงานของสถานศึกษา

๓. มีการบูรณาการสู่แผนปฏิบัติการปีงบประมาณ พ.ศ. ๒๕๖๖ ของสำนักงานเขตพื้นที่และ สถานศึกษา ให้สอดคล้องกับแผนพัฒนาการศึกษาขั้นพื้นฐาน พ.ศ. ๒๕๖๖ - ๒๕๗๐ ของสำนักงานเขตพื้นที่ การศึกษาประถมศึกษาพะเยา เขต ๑ เพื่อนำไปสู่การกำหนดนโยบาย มาตรการและโครงการที่เป็นรูปธรรม สำหรับการดำเนินงานในแต่ละปีงบประมาณ ตั้งแต่ปีงบประมาณ พ.ศ. ๒๕๖๖ - ๒๕๗๐

๔. กำกับ ติดตาม ประเมินผลและรายงานผลการปฏิบัติงาน ตามแผนพัฒนาการศึกษาขั้น พื้นฐาน อย่างเป็นระบบ

ทั้งนี้ แผนพัฒนาการศึกษาขั้นพื้นฐานฉบับนี้ ได้กำหนดเป้าหมายภาพรวมและตัวชี้วัดปลายทาง ในปี ๒๕๗๐ มีจำนวนตัวชี้วัด ค่าเป้าหมาย สำนักงานเขตพื้นที่การศึกษาประถมศึกษาพะเยา เขต ๑ และ สถานศึกษา สามารถนำไปกำหนดแผนปฏิบัติการในการขับเคลื่อนให้เหมาะสมในแต่ละปี และสามารถนำแนวทาง พัฒนาที่กำหนดไว้ ไปเลือกปรับใช้ตามบริบทของสถานศึกษา เพื่อให้บรรลุค่าเป้าหมายภายในปี ๒๕๗๐ ต่อไป

เงื่อนไขความสำเร็จ

แผนพัฒนาการศึกษาขั้นพื้นฐาน พ.ศ. ๒๕๖๖ - ๒๕๗๐ ของสำนักงานเขตพื้นที่การศึกษา
ประถมศึกษาพะเยา เขต ๑ มีเงื่อนไขความสำเร็จ ดังนี้

๑. ดำเนินการแก้ไขปัญหาที่มีจุดอ่อนหรืออุปสรรค ให้ลดหรือหมดไป
๒. ดำเนินการความต่อเนื่องด้านนโยบายทุกระดับ
๓. หน่วยงานทุกระดับมีแผนและกลยุทธ์สู่การปฏิบัติ ที่สอดคล้องกับแผนพัฒนาการศึกษา
ขั้นพื้นฐานดังกล่าว โดยมีการกำหนดเป้าหมาย ตัวชี้วัด ผู้รับผิดชอบ และกำหนดเวลาที่เหมาะสม
๔. การได้รับการสนับสนุนทรัพยากรด้านบุคลากร งบประมาณ วัสดุอุปกรณ์ และบริหาร
จัดการ อย่างต่อเนื่องและครอบคลุมภารกิจ และนำเทคโนโลยีดิจิทัลมาใช้เพิ่มประสิทธิภาพในการสนับสนุน
ทรัพยากรดังกล่าว
๕. การดำเนินการของสำนักงานเขตพื้นที่การศึกษาประถมศึกษาพะเยา เขต ๑ เป็นไปตาม
หลักธรรมาภิบาล เพื่อสร้างความเชื่อมั่น ให้หน่วยงาน องค์กร และผู้มีส่วนได้ส่วนเสีย โดยผู้บริหารทุกระดับต้องให้
ความสำคัญในการบริหารจัดการ การติดตาม การประเมินผล โดยมุ่งเน้นผลลัพธ์ของงาน และการทำงานแบบ
มีส่วนร่วมที่เอื้อต่อการพัฒนาความคิดริเริ่มสร้างสรรค์ การปฏิบัติงานให้บรรลุตามวัตถุประสงค์และเป้าหมาย
ที่กำหนดไว้ ผ่านระบบการติดตาม ประเมินผลที่ทันสมัย โดยการใช้เทคโนโลยี
๖. การสร้างและประสานเครือข่ายความร่วมมือในการจัดการศึกษาขั้นพื้นฐานอย่างเป็น
ระบบ ทั้งหน่วยงานภาครัฐ และหน่วยงานภาคเอกชน องค์กรอื่น ๆ เพื่อสนับสนุนการดำเนินงานตามแผน และ
ขับเคลื่อนเป็นไป ในทิศทางเดียวกัน โดยมีผู้รับผิดชอบการสร้างและประสานเครือข่ายความร่วมมือที่ชัดเจน

ภาคผนวก

ยุทธศาสตร์ชาติ 20 ปี (2561 – 2580)

“ประเทศมีความมั่นคง มั่งคั่ง ยั่งยืน เป็นประเทศพัฒนาแล้ว ด้วยการพัฒนาตามปรัชญาของเศรษฐกิจพอเพียง”



<p>1. ด้านความมั่นคง</p> <p>เพื่อบริหารจัดการสภาวะแวดล้อมของประเทศให้มีความมั่นคง ปลอดภัย และมีความสงบเรียบร้อยในทุกระดับ และทุกมิติ</p>	<p>2. ด้านการสร้างขีดความสามารถในการแข่งขัน</p> <p>เน้นการยกระดับศักยภาพในหลากหลายมิติ ควบคู่กับการขยายโอกาสของประเทศไทยในเวทีโลก</p>	<p>3. ด้านพัฒนาและเสริมสร้างทรัพยากรมนุษย์</p> <p>คนไทยในอนาคต มีความพร้อมทั้งกาย ใจ สติปัญญา มีทักษะที่จำเป็นในศตวรรษที่ 21 มีทักษะสื่อสารภาษาอังกฤษและภาษาที่ 3 และมีคุณธรรม</p>
<p>4. ด้านการสร้างโอกาสและความเสมอภาคทางสังคม</p> <p>สร้างความเป็นธรรม และลดความเหลื่อมล้ำในทุกมิติ กระจายศูนย์กลางความเจริญทางเศรษฐกิจและสังคม เพิ่มโอกาสให้ทุกภาคส่วนเข้ามาเป็นกำลังของการพัฒนาประเทศในทุกระดับ</p>	<p>5. ด้านการสร้างการเติบโตบนคุณภาพชีวิตที่เป็นมิตรต่อสิ่งแวดล้อม</p> <p>คำนึงถึงความยั่งยืนของฐานทรัพยากรธรรมชาติและสิ่งแวดล้อม ปรับเปลี่ยนพฤติกรรมของประชาชนให้เป็นมิตรต่อสิ่งแวดล้อม เกิดผลลัพธ์ต่อความยั่งยืน</p>	<p>6. ด้านการปรับสมดุลและพัฒนาระบบการบริหารภาครัฐ</p> <p>การปรับเปลี่ยนภาครัฐ ยึดหลัก “ภาครัฐ为人民 เพื่อประชาชนและประโยชน์ส่วนรวม”</p>

ผังยุทธศาสตร์ชาติ ๒๐ ปี (พ.ศ. ๒๕๖๑ - ๒๕๘๐)

กรอบแนวคิดแผนการศึกษาแห่งชาติ

วิสัยทัศน์

“คนไทยทุกคนได้รับการศึกษาและเรียนรู้ตลอดชีวิตอย่างมีคุณภาพ ดำรงชีวิตอย่างเป็นสุข สอดคล้องกับหลักปรัชญาของเศรษฐกิจพอเพียง และการเปลี่ยนแปลงของโลกศตวรรษที่ 21”

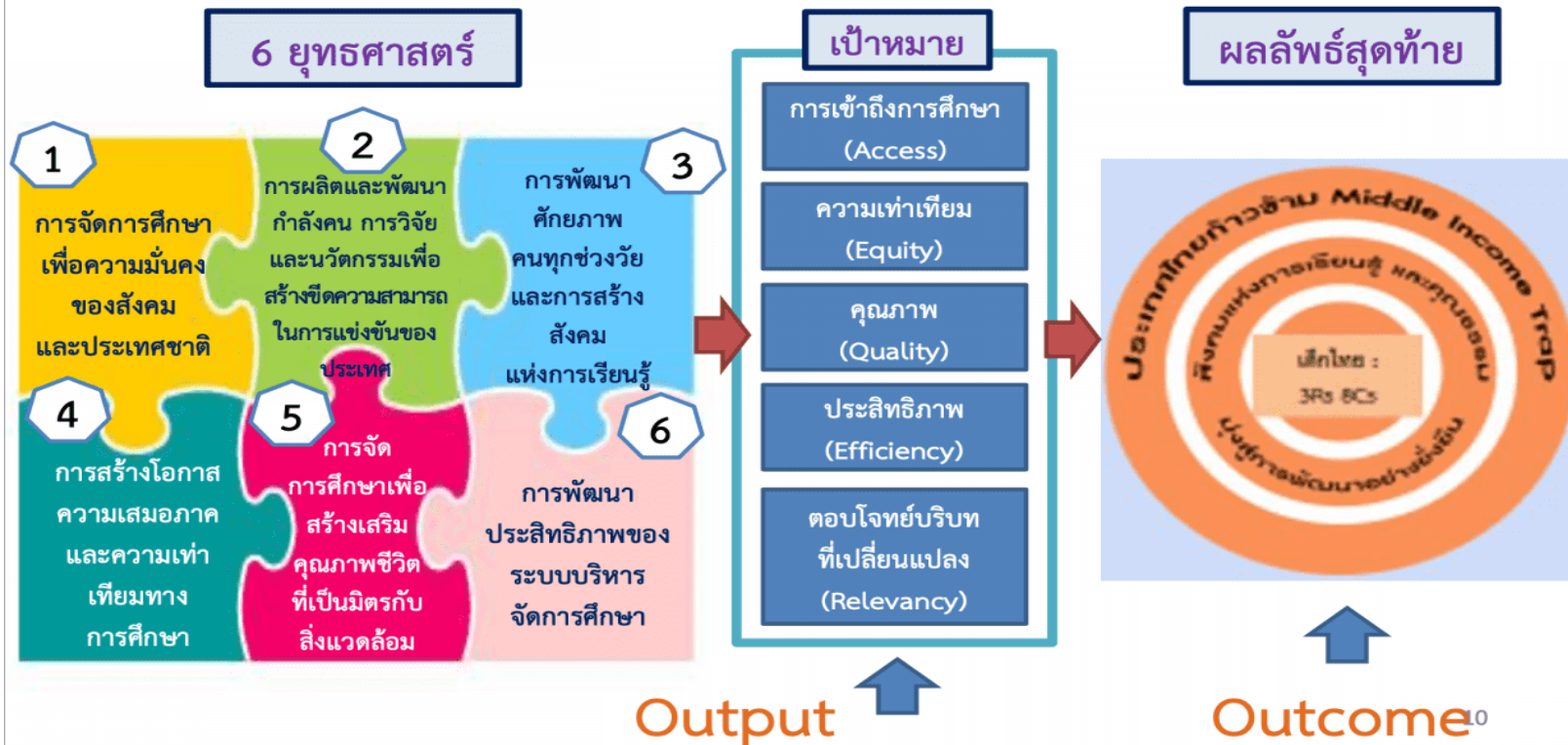

แผนการศึกษาแห่งชาติ พ.ศ. ๒๕๖๐ - ๒๕๗๙

ผังความเชื่อมโยงของแผนสำคัญต่าง ๆ กับแผนพัฒนาการศึกษาขั้นพื้นฐาน (พ.ศ.๒๕๖๖ - ๒๕๗๐)

ยุทธศาสตร์ชาติ	ยุทธศาสตร์ที่ ๑ ความมั่นคง	ยุทธศาสตร์ที่ ๒ การสร้างความสามารถในการแข่งขัน	ยุทธศาสตร์ที่ ๓ ด้านการพัฒนาและ เสริมสร้างศักยภาพ ทรัพยากรมนุษย์	ยุทธศาสตร์ที่ ๔ การสร้างการเติบโตบน คุณภาพชีวิตที่เป็นมิตรต่อ สิ่งแวดล้อม	ยุทธศาสตร์ที่ ๕ ด้านการสร้างโอกาสและ ความเสมอภาคทางสังคม	ยุทธศาสตร์ที่ ๖ ด้านการปรับสมดุลและ พัฒนาระบบการบริหาร จัดการภาครัฐ
แผนแม่บทฯ	๑.ความมั่นคง	๑๑.การพัฒนาศักยภาพคนตลอด ช่วงชีวิต	๑๒.การพัฒนาการเรียนรู้		๑๗.ความเสมอภาคและ หลักประกันทางสังคม	๒๑.การต่อต้านการทุจริตและ ประพฤติมิชอบ
แผนแม่บทย่อย	การป้องกันและแก้ไข ปัญหาที่มีผลกระทบต่อ ความมั่นคง	<ul style="list-style-type: none"> การพัฒนาเด็กตั้งแต่ช่วงการ ตั้งครรภ์จนถึงปฐมวัย การพัฒนาช่วงวัยเรียน/วัยรุ่น 	<ul style="list-style-type: none"> การปฏิรูปกระบวนการเรียนรู้ที่ตอบสนองการ เปลี่ยนแปลงในศตวรรษที่ ๒๑ การตระหนักถึงปัญหาของมนุษย์ที่หลากหลาย 	การคุ้มครองทางสังคมขั้น พื้นฐานและหลักประกันทาง เศรษฐกิจและสุขภาพ	การป้องกันการทุจริตและ ประพฤติมิชอบ	
การปฏิรูปประเทศ (ปรับปรุง)	๑๒.ด้านการศึกษา					๑๑.ด้านการป้องกันและ ปราบปรามการทุจริตและ ประพฤติมิชอบ
แผนพัฒนาเศรษฐกิจและ สังคมแห่งชาติ ฉบับที่ ๑๓	หมวดหมู่ที่ ๑๒ ไทยมีกำลังคนสมรรถนะสูง มุ่งเรียนรู้อย่างต่อเนื่อง ตอบโจทย์การพัฒนาแห่งอนาคต				หมวดหมู่ที่ ๕ ความยากจนข้ามรุ่นลดลง และความคุ้มครองทางสังคม เหมาะสมเพียงพอ	หมวดหมู่ที่ ๑๓ ภาครัฐสมรรถนะสูง
แผนพัฒนาการศึกษา ขั้นพื้นฐาน	กลยุทธ์ที่ ๑ ส่งเสริมการจัดการศึกษา ให้ผู้เรียนมีความปลอดภัย จากภัยทุกรูปแบบ	กลยุทธ์ที่ ๓ ยกระดับคุณภาพการศึกษาให้สอดคล้องกับการเปลี่ยนแปลงในศตวรรษที่ ๒๑		กลยุทธ์ที่ ๒ เพิ่มโอกาสและความเสมอ ภาคทางการศึกษาให้กับ ประชากรวัยเรียนทุกคน	กลยุทธ์ที่ ๔ เพิ่มประสิทธิภาพการบริหาร การศึกษา	

ผังความเชื่อมโยงของแผนสำคัญต่าง ๆ กับแผนพัฒนาการศึกษาขั้นพื้นฐาน(พ.ศ.๒๕๖๖ - ๒๕๗๐)



คำสั่งสำนักงานเขตพื้นที่การศึกษาประถมศึกษาพะเยา เขต ๑
ที่ ๘ / ๒๕๖๖

เรื่อง แต่งตั้งคณะกรรมการจัดทำแผนพัฒนาคุณภาพการศึกษา ระยะ ๕ ปี (พ.ศ.๒๕๖๖ – ๒๕๗๐)

ด้วย สำนักงานเขตพื้นที่การศึกษาประถมศึกษาพะเยา เขต ๑ จะดำเนินการจัดทำแผนพัฒนาคุณภาพการศึกษาระยะ ๕ ปี(พ.ศ.๒๕๖๖-๒๕๗๐) เนื่องจากแผนพัฒนาคุณภาพการศึกษา ระยะ ๓ ปี (พ.ศ.๒๕๖๓ – ๒๕๖๕) (ฉบับทบทวน ปีงบประมาณพ.ศ. ๒๕๖๕) ของสำนักงานเขตพื้นที่การศึกษาประถมศึกษาพะเยา เขต ๑ สิ้นสุดระยะเวลาดำเนินงาน จึงมีความจำเป็นต้องจัดทำแผนพัฒนาคุณภาพการศึกษาระยะ ๕ ปี (พ.ศ.๒๕๖๖ – ๒๕๗๐) เพื่อเป็นกรอบทิศทางในการดำเนินงานของสำนักงานเขตพื้นที่การศึกษาประถมศึกษาพะเยา เขต ๑ และขับเคลื่อนการบริหารจัดการในการพัฒนาคุณภาพการศึกษา ให้เป็นไปอย่างมีประสิทธิภาพตามบริบทของเขตพื้นที่การศึกษา จึงแต่งตั้งคณะกรรมการจัดทำแผนพัฒนาคุณภาพการศึกษาระยะ ๕ ปี (พ.ศ.๒๕๖๖ – ๒๕๗๐) ดังนี้

๑. คณะกรรมการจัดทำแผนพัฒนาคุณภาพการศึกษาระยะ ๕ ปี (พ.ศ.๒๕๖๖ – ๒๕๗๐) ประกอบด้วย

๑.๑ นายธงชัย คำปวง	ผอ.สพป.พะเยา เขต ๑	ประธานกรรมการ
๑.๒ นายชนธัญ ตีบเมืองมา	รอง ผอ.สพป.พะเยา เขต ๑	รองประธานกรรมการ
๑.๓ นางโสภี คำชูสังข์	ผู้อำนวยการกลุ่มบริหารงานการเงินและสินทรัพย์	กรรมการ
๑.๔ นายเอี่ยม มังคลาด	ผู้อำนวยการกลุ่มนิเทศ ติดตามและประเมินผล	กรรมการ
	การจัดการศึกษา	
๑.๕ นางบัวทอง หอมยา	ผู้อำนวยการกลุ่มบริหารงานบุคคล	กรรมการ
๑.๖ นางจิรพรรณ จำรัส	ผู้อำนวยการกลุ่มส่งเสริมการจัดการศึกษา	กรรมการ
๑.๗ นางชรินทร์ทิพย์ โปธิเจริญ	ผู้อำนวยการกลุ่มอำนวยการ	กรรมการ
๑.๘ นางกระต่าย วงศ์เรือง	ผู้อำนวยการหน่วยตรวจสอบภายใน	กรรมการ
๑.๙ นางดวงรัก ภูพัต	ปฏิบัติหน้าที่ ผู้อำนวยการกลุ่มพัฒนาคู	กรรมการ
	และบุคลากรทางการศึกษา	
๑.๑๐ นายรัชชาพงษ์ ต่อมคำ	ปฏิบัติหน้าที่ ผู้อำนวยการกลุ่มส่งเสริมการศึกษาทางไกล	กรรมการ
	เทคโนโลยีสารสนเทศและการสื่อสาร	
๑.๑๑ นายพงษ์ศักดิ์ มิ่งขวัญ	ปฏิบัติหน้าที่ ผู้อำนวยการกลุ่มกฎหมายและคดี	กรรมการ
๑.๑๒ นายสมเกียรติ อ้อยหวาน	ศึกษานิเทศก์ ชำนาญการพิเศษ	กรรมการ
๑.๑๓ นางภัทรกร รัตนชมพู	ศึกษานิเทศก์ ชำนาญการพิเศษ	กรรมการ
๑.๑๔ นางธมนวรรณ คำเรือง	ศึกษานิเทศก์ ชำนาญการพิเศษ	กรรมการ
๑.๑๕ นางสาวศรีษธา เผ่าปิ่นตา	ศึกษานิเทศก์ ชำนาญการพิเศษ	กรรมการ
๑.๑๖ นางวันวิสาข์ วังชุมทอง	ศึกษานิเทศก์ ชำนาญการพิเศษ	กรรมการ
๑.๑๗ นายพัชฌ์ภณ สารสา	ศึกษานิเทศก์ ชำนาญการพิเศษ	กรรมการ
๑.๑๘ นางสาวรุสนันท์ แก้วตา	ศึกษานิเทศก์ ชำนาญการพิเศษ	กรรมการ

//๑.๑๙ นางสาว..

๑.๑๙	นางสาวประภาพรณ์ เพ็ชรรัตน์บำรุง	ศึกษานิเทศก์ ชำนาญการ	กรรมการ
๑.๒๐	นางสาวธารารัตน์ อินคำ	ศึกษานิเทศก์ ชำนาญการ	กรรมการ
๑.๒๑	นางศรีวรรณ ตาลดี	นักวิเคราะห์นโยบายและแผน ชำนาญการ	กรรมการ
๑.๒๒	นายณรงค์ ฉัตรอินตา	นักวิเคราะห์นโยบายและแผน ชำนาญการ	กรรมการ
๑.๒๓	นางสาวกชพรรณ บุญชัย	นักวิเคราะห์นโยบายและแผน ชำนาญการ	กรรมการ
๑.๒๔	นางรุ่งอรุณ เพ็ชรภู	ผู้อำนวยการกลุ่มนโยบายและแผน	กรรมการและเลขานุการ
๑.๒๕	นางสาวรประภา พิณจสุวรรณ	นักวิเคราะห์นโยบายและแผน ชำนาญการ	กรรมการ/ผู้ช่วยเลขานุการ

มีหน้าที่ วิเคราะห์ สังเคราะห์ความสัมพันธ์ผลการดำเนินงานความสอดคล้องเชื่อมโยงกับนโยบาย นำมาวิเคราะห์ศักยภาพสำนักงานเขตพื้นที่การศึกษา SWOT Analysis มากำหนดวิสัยทัศน์ พันธกิจ เป้าประสงค์ กลยุทธ์ จุดเน้น แผนงานโครงการ / กิจกรรม เพื่อบริหารจัดการแผนสู่ความสำเร็จ

๒. คณะกรรมการจัดทำเอกสารรูปแบบแผนพัฒนาคุณภาพการศึกษาระยะ ๕ ปี (พ.ศ.๒๕๖๖ – ๒๕๗๐)

ประกอบด้วย

๒.๑	นางรุ่งอรุณ เพ็ชรภู	ผู้อำนวยการกลุ่มนโยบายและแผน	ประธานกรรมการ
๒.๒	นางศรีวรรณ ตาลดี	นักวิเคราะห์นโยบายและแผน ชำนาญการ	กรรมการ
๒.๓	นายณรงค์ ฉัตรอินตา	นักวิเคราะห์นโยบายและแผน ชำนาญการ	กรรมการ
๒.๔	นางสาวกชพรรณ บุญชัย	นักวิเคราะห์นโยบายและแผน ชำนาญการ	กรรมการ
๒.๕	นางสาวรประภา พิณจสุวรรณ	นักวิเคราะห์นโยบายและแผน ชำนาญการ	กรรมการและเลขานุการ

มีหน้าที่ จัดพิมพ์ ตรวจสอบ และรวบรวม จัดทำเอกสารรูปแบบให้เรียนร้อยสมบูรณ์ เสนอ ผู้อำนวยการสำนักงานเขตพื้นที่การศึกษาประถมศึกษาพะเยา เขต ๑ ให้ความเห็นชอบ

ให้ผู้รับแต่งตั้ง ปฏิบัติหน้าที่ที่ได้รับมอบหมายด้วยความเอาใจใส่ วิริยะอดสาหัส เสียสละ และรับผิดชอบเป็นไปด้วยความเรียบร้อย บังเกิดผลดีต่อทางราชการ หากมีปัญหาและอุปสรรคให้รายงานผู้อำนวยการสำนักงานเขตพื้นที่การศึกษาประถมศึกษาพะเยา เขต ๑ ทราบทันที

ทั้งนี้ ตั้งแต่บัดนี้เป็นต้นไป

สั่ง ณ วันที่ ๑๓ มกราคม พ.ศ. ๒๕๖๖



(นายธงชัย คำปวง)

ผู้อำนวยการสำนักงานเขตพื้นที่การศึกษาประถมศึกษาพะเยา เขต ๑

ที่ปรึกษา

ผู้อำนวยการสำนักงานเขตพื้นที่การศึกษาประถมศึกษาพะเยา เขต 1
รองผู้อำนวยการสำนักงานเขตพื้นที่การศึกษาประถมศึกษาพะเยา เขต 1 ทุกท่าน
ผู้ทรงคุณวุฒิทางการศึกษา
คณะกรรมการ ติดตาม ตรวจสอบ ประเมินผลและนิเทศการศึกษา (ก.ต.ป.น.)
ผู้อำนวยการกลุ่มผู้อำนวยการ
ผู้อำนวยการกลุ่มนโยบายและแผน
ผู้อำนวยการกลุ่มบริหารการเงินและสินทรัพย์
ผู้อำนวยการกลุ่มบริหารงานบุคคล
ผู้อำนวยการกลุ่มส่งเสริมการจัดการการศึกษา
ผู้อำนวยการกลุ่มนิเทศ ติดตามและประเมินผลการจัดการศึกษา
ผู้อำนวยการหน่วยตรวจสอบภายใน
ผู้อำนวยการกลุ่มกฎหมายและคดี
ผู้อำนวยการกลุ่มพัฒนาครูและบุคลากรทางการศึกษา
ผู้อำนวยการกลุ่มส่งเสริมการศึกษาทางไกล เทคโนโลยีสารสนเทศและการสื่อสาร
ประธานกลุ่มโรงเรียนทุกกลุ่ม

คณะผู้จัดทำ

นางรุ่งอรุณ เพ็ชรภู	ผู้อำนวยการกลุ่มนโยบายและแผน
นางศรีวรรณ ตาลดี	นักวิเคราะห์นโยบายและแผน ชำนาญการ
นางสาวขวัญเรือน ยะกะจาย	นักวิเคราะห์นโยบายและแผน ชำนาญการ
นางสาววระประภา พิณิจสุวรรณ	นักวิเคราะห์นโยบายและแผน ชำนาญการ
นายณรงค์ ฉัตรอินตา	นักวิเคราะห์นโยบายและแผน ชำนาญการ
นางสาวกฤตภัค รสกรหิรัญกุล	นักวิเคราะห์นโยบายและแผน ชำนาญการ



SCOPE 5S+ MODEL Education Area Office Based Management

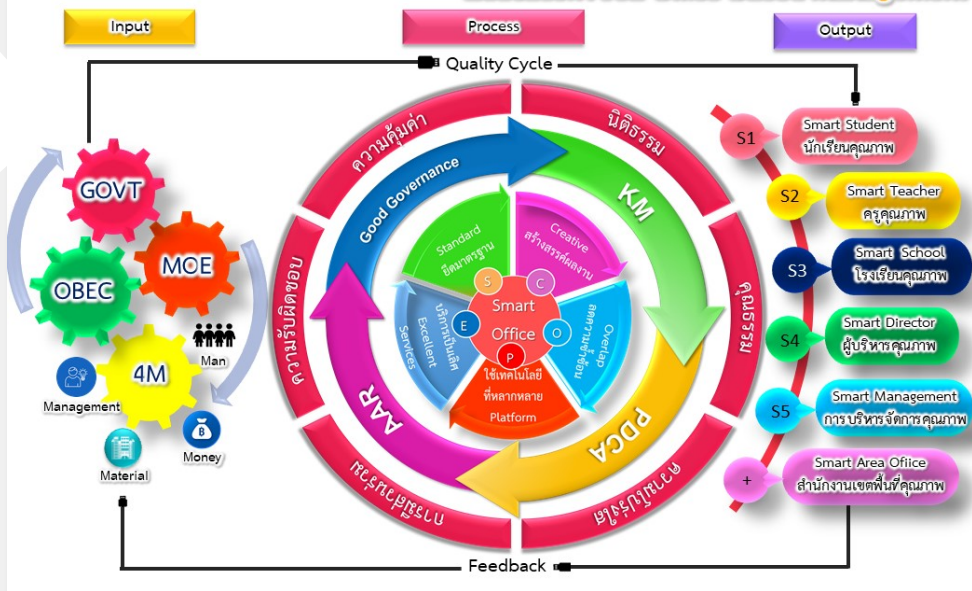

สำนักงานเขตพื้นที่การศึกษาประถมศึกษาพะเยา เขต ๑
กลุ่มนโยบายและแผน

โทรหมายเลขโทรศัพท์ : ๐๕๔-๘๘๗๒๐๔, ๐๕๔-๘๘๗๒๐๖

หมายเลขโทรสาร : ๐๕๔-๘๘๗๒๐๒

E-mail : phayao1@pyo1.go.th

