



แผนบริหารจัดการโรงเรียนขนาดเล็ก
ปีการศึกษา ๒๕๖๒ - ๒๕๖๕

สำนักงานเขตพื้นที่การศึกษาประถมศึกษายะเยา เขต ๑
สำนักงานคณะกรรมการการศึกษาขั้นพื้นฐาน
กระทรวงศึกษาธิการ

คำนำ

สำนักงานเขตพื้นที่การศึกษาประถมศึกษาพะเยา เขต ๑ เป็นหน่วยงานที่มีภารกิจรับผิดชอบ การจัดการศึกษาขั้นพื้นฐาน โรงเรียนขนาดเล็กเป็นประเด็นหนึ่งที่สำนักงานคณะกรรมการการศึกษาขั้นพื้นฐานและสำนักงานเขตพื้นที่การศึกษาประถมศึกษาพะเยา เขต ๑ ให้ความสำคัญ และสนับสนุนส่งเสริมเพื่อให้โรงเรียนสามารถบริหารจัดการและจัดการเรียนการสอนส่งผลให้นักเรียน ได้เรียนรู้ อย่างมีคุณภาพ สำนักงานเขตพื้นที่การศึกษาประถมศึกษาพะเยา เขต ๑ จึงได้จัดทำแผนบริหารจัดการ โรงเรียนขนาดเล็ก ปีการศึกษา ๒๕๖๒-๒๕๖๕ ขึ้น เพื่อเป็นแนวทางในการปฏิบัติงานของผู้บริหาร ครูและบุคลากรทางการศึกษา ในการพัฒนาโรงเรียนขนาดเล็ก ใช้เป็นเครื่องมือในการนิเทศ ติดตาม ชี้แนะ ให้ความช่วยเหลือ คำปรึกษา นิเทศติดตามความก้าวหน้าการจัดการเรียนการสอนของโรงเรียนขนาดเล็กให้มีคุณภาพ ตามมาตรฐานการศึกษาขั้นพื้นฐาน ตามเป้าหมายอย่างมีประสิทธิภาพ และเพื่อให้ผู้เกี่ยวข้องเข้าใจบริบท โดยรวมของโรงเรียนในสังกัดสำนักงานเขตพื้นที่การศึกษาประถมศึกษาพะเยา เขต ๑ ให้ความร่วมมือส่งเสริม การจัดการศึกษาให้มีคุณภาพ

ขอขอบคุณผู้มีส่วนเกี่ยวข้องในการจัดทำแผนบริหารจัดการโรงเรียนขนาดเล็ก ปีการศึกษา ๒๕๖๒-๒๕๖๕ จนสำเร็จลุล่วงไปด้วยดี และหวังเป็นอย่างยิ่งว่าจัดทำแผนบริหารจัดการโรงเรียนขนาดเล็ก ปีการศึกษา ๒๕๖๒-๒๕๖๕ เล่มนี้ จะเป็นกรอบแนวทางในการปฏิบัติงานได้อย่างมีประสิทธิภาพ

สำนักงานเขตพื้นที่การศึกษาประถมศึกษาพะเยา เขต ๑

สิงหาคม ๒๕๖๒

สารบัญ

	หน้า
บทสรุปผู้บริหาร	ก
ภาพรวมของการบริหารจัดการโรงเรียนขนาดเล็ก	ค
ส่วนที่ ๑	
ความเป็นมาและสภาพโรงเรียนขนาดเล็ก	
ความเป็นมา	๑๐
สภาพปัจจุบันของโรงเรียนขนาดเล็ก	๑๑
ผลสัมฤทธิ์ทางการศึกษา ปี ๒๕๕๙ - ๒๕๖๑	๑๘
ส่วนที่ ๒	
การบริหารจัดการโรงเรียนขนาดเล็กที่ผ่านมา	๒๐
ส่วนที่ ๓	
แผนการบริหารจัดการโรงเรียนขนาดเล็ก	๒๓
โรงเรียน Stand Alone	
โรงเรียนในพื้นที่ปกติ	
ส่วนที่ ๔	
การบริหารอัตรากำลัง	๒๙
ภาคผนวก	
๑) คำสั่งคณะกรรมการบริหารจัดการโรงเรียนขนาดเล็ก	
ปีการศึกษา ๒๕๖๒-๒๕๖๕	
๒) ข้อมูลพื้นฐานโรงเรียนสังกัดสำนักงานเขตพื้นที่การศึกษา	
ประถมศึกษาพะเยา เขต ๑	

บทสรุปผู้บริหาร

ปัจจุบันโรงเรียนขนาดเล็ก หรือโรงเรียนที่มีนักเรียน ๑๒๐ คนลงมา มีแนวโน้มเพิ่มมากขึ้นทุกปี อันเป็นผลมาจากอัตราการเกิดลดลง และความนิยมของผู้ปกครองที่ต้องการส่งบุตรหลานไปโรงเรียนในเขตเมือง หรือโรงเรียนสังกัดอื่น การมีโรงเรียนขนาดเล็กจำนวนมากดังกล่าวทำให้การจัดการศึกษาไม่สามารถสะท้อนคุณภาพและประสิทธิภาพได้ดีเพียงพอ มีปัญหาอุปสรรคการดำเนินงาน ทั้งในด้านการเรียนการสอน การบริหารจัดการโรงเรียนและประสิทธิภาพการจัดการศึกษา

สำนักงานเขตพื้นที่การศึกษาประถมศึกษาพะเยาเขต ๑ ได้ดำเนินการพัฒนาคุณภาพโรงเรียนขนาดเล็กอย่างต่อเนื่องและได้กำหนดประเด็นการแก้ปัญหาและพัฒนาคุณภาพโรงเรียนขนาดเล็กเป็นมาตรการหลัก และให้ความสำคัญกับการแก้ปัญหาพัฒนาโรงเรียนขนาดเล็กได้กำหนดแนวทางในการบริหารจัดการ เพื่อยกระดับคุณภาพโรงเรียนขนาดเล็กอย่างเป็นรูปธรรม ชัดเจน และสามารถปฏิบัติได้

โดยเฉพาะการกำหนดมาตรการจัดการโรงเรียนขนาดเล็กที่มีนักเรียนน้อยจนไม่สามารถพัฒนาคุณภาพ การจัดการศึกษาตามแนวทางปฏิรูปการศึกษาได้ เพื่อลดจำนวนโรงเรียนขนาดเล็กให้เหลือจำนวนหนึ่งที่อยู่ใต้วงล้อม จะปรับปรุงคุณภาพได้รอบด้าน สำหรับโรงเรียนที่ไม่มีนักเรียนก็ต้องดำเนินการเลิกโรงเรียนแห่งนั้น โดยดำเนินการให้เป็นไปตามระเบียบกระทรวงศึกษาธิการ ว่าด้วยการจัดตั้ง รวมหรือเลิกสถานศึกษาขั้นพื้นฐาน พ.ศ. ๒๕๕๐ ส่วนโรงเรียนขนาดเล็กที่จำเป็นต้องดำรงอยู่แม้จะมีนักเรียนจำนวนน้อยก็ต้องอยู่อย่างมีคุณภาพ

จากข้อมูลการจัดทำแผนบริหารจัดการโรงเรียนขนาดเล็กปีการศึกษา ๒๕๖๒ - ๒๕๖๕ ของสำนักงานเขตพื้นที่การศึกษาประถมศึกษาพะเยาเขต ๑ พบว่าสำนักงานเขตพื้นที่การศึกษาประถมศึกษาพะเยา เขต ๑ มีโรงเรียนทั้งหมด มีจำนวน ๘๓ โรงเรียน มีโรงเรียนขนาดเล็ก จำนวน ๖๐ โรงเรียน คิดเป็นร้อยละ ๗๒.๒๘ ของโรงเรียนทั้งหมด เป็นโรงเรียนตั้งอยู่บนพื้นที่ปกติแต่ห่างไกล ไม่สามารถควบรวมได้ จำนวน ๑ โรงเรียน คือโรงเรียนบ้านปางงุ้น ตำบลหนองหล่ม อำเภอดอกคำใต้ จังหวัดพะเยา มีนักเรียนจำนวน ๗๓ คน ครูจำนวน ๑๑ คน เปิดสอนชั้นอนุบาล ๒ - มัธยมศึกษาปีที่ ๓

ปีการศึกษา ๒๕๖๒ มีแผนการเรียนรวมจำนวน ๒ โรงเรียน คือ (๑) โรงเรียนบ้านสันตันผึ่ง บ้านสันตันผึ่ง ตำบลแม่อิง อำเภอ ภูเกายาว มีนักเรียนจำนวน ๑๘ คน ครูจำนวน ๖ คน เปิดสอน ชั้นประถมศึกษาปีที่ ๑ - ๖ มีแผนไปเรียนร่วมกับโรงเรียนบ้านแม่อิง ตำบลแม่อิง อำเภอภูเกายาว และ(๒) โรงเรียนบ้านดอกคำใต้ตำบลดอนศรีชุม อำเภอดอกคำใต้ มีนักเรียนจำนวน ๗ คน ครูจำนวน ๔ คน เปิดสอนชั้น ชั้นอนุบาล ๒ - ประถมศึกษาปีที่ ๖ มีแผนไปเรียนร่วมกับโรงเรียนไทยรัฐวิทยา๔๖ (ดอกคำใต้) ตำบลดอนศรีชุม อำเภอดอกคำใต้

ปีการศึกษา ๒๕๖๓ มีแผนการเรียนรวมจำนวน ๓ โรงเรียน คือ (๑)โรงเรียนบ้านสันจกปก ตำบลดอกคำใต้ อำเภอดอกคำใต้ มีนักเรียนจำนวน ๓๖ คน ครูจำนวน ๔ คน เปิดสอนชั้น ชั้นอนุบาล ๒ - ประถมศึกษาปีที่ ๖ มีแผนไปเรียนร่วมกับโรงเรียนอนุบาลดอกคำใต้ (ชุมชนสันข้างหิน) ตำบลบุญเกิด อำเภอดอกคำใต้ (๒) โรงเรียนบ้านโพธิ์ทอง ตำบลคือเวียง อำเภอดอกคำใต้ มีนักเรียนจำนวน ๓๕ คน ครูจำนวน ๕ คน เปิดสอนชั้น ประถมศึกษาปีที่ ๑ - ๖ มีแผนไปเรียนร่วมกับโรงเรียนบ้านปิน ตำบลบ้านปิน อำเภอดอกคำใต้ (๓) บ้านบุญเรือง (อินทวงศานุเคราะห์) ตำบลบุญเกิด อำเภอดอกคำใต้ มีนักเรียนจำนวน ๔๓ คน ครูจำนวน ๕ คน เปิดสอนชั้น อนุบาล ๒ - ประถมศึกษาปีที่ ๖ มีแผนไปเรียนร่วมกับโรงเรียนไทยรัฐวิทยา ๔๖ (ดอกคำใต้)ตำบลดอนศรีชุม อำเภอดอกคำใต้

ปีการศึกษา ๒๕๖๔ มีแผนการเรียนรวมจำนวน ๒ โรงเรียน คือ (๑) โรงเรียนบ้านโป่ง ตำบลบ้านใหม่ อำเภอเมืองพะเยา มีนักเรียนจำนวน ๓๔ คน ครูจำนวน ๔ คน เปิดสอนชั้น ชั้นอนุบาล ๒ - ประถมศึกษาปีที่ ๖ มีแผนไปเรียนรวมกับโรงเรียนบ้านใหม่ ตำบลบ้านใหม่ อำเภอเมืองพะเยา (๒) โรงเรียนบ้านห้วยทรายขาว ตำบลห้วยแก้ว อำเภอภูพานยาว มีนักเรียนจำนวน ๒๘ คน ครูจำนวน ๕ คน เปิดสอนชั้นอนุบาล ๒ - ประถมศึกษาปีที่ ๖ มีแผนไปเรียนรวมกับโรงเรียนบ้านอิงโค้งหรือโรงเรียนบ้านกาดตี ตำบลห้วยแก้ว อำเภอภูพานยาว

ปีการศึกษา ๒๕๖๕ มีแผนการเรียนรวมจำนวน ๑ โรงเรียน คือ โรงเรียนบ้านห้วยแก้ว ตำบลห้วยแก้ว อำเภอภูพานยาว มีนักเรียนจำนวน ๒๙ คน ครูจำนวน ๗ คน เปิดสอนชั้น ชั้นอนุบาล ๒ - มัธยมศึกษาปีที่ ๓ ปีการศึกษา ๒๕๖๓ ระดับชั้นมัธยมศึกษา มีแผนไปเรียนรวมกับโรงเรียนดงเจนวิทยาคม ปีการศึกษา ๒๕๖๕ มีแผนไปเรียนรวมกับโรงเรียนบ้านม่วงคำ ตำบลห้วยแก้ว อำเภอภูพานยาว

ในปีการศึกษา ๒๕๖๕-๒๕๖๘ มี โรงเรียนในพื้นที่การดูแลของ สำนักงานเขตพื้นที่การศึกษา ประถมศึกษาพะเยา เขต ๑ จำนวน ๔ อำเภอ คือ เมืองพะเยา ดอกคำใต้ แม่ใจและภูพานยาว มีแผนการเรียนรวมในระยะที่ ๒ จำนวน ๔๕ โรงเรียน

ภาพรวมของการบริหารจัดการโรงเรียนขนาดเล็ก

๑. โรงเรียนทั้งหมดในเขตพื้นที่การศึกษา มีกี่โรงเรียน มีโรงเรียนขนาดเล็ก กี่โรงเรียน คิดเป็นร้อยละเท่าใด ของโรงเรียนทั้งหมด

สำนักงานเขตพื้นที่การศึกษาประถมศึกษาพะเยา เขต ๑ มีโรงเรียนทั้งหมด มีจำนวน ๘๓ โรงเรียน มีโรงเรียนขนาดเล็ก จำนวน ๖๐ โรงเรียน คิดเป็นร้อยละ ๗๒.๒๘ ของโรงเรียนทั้งหมด

๒. โรงเรียนที่มีสถานที่ตั้งทางภูมิศาสตร์อยู่ในพื้นที่ห่างไกล บนพื้นที่เกาะ พื้นที่สูง (Stand Alone) กี่โรงเรียน

-

๓. โรงเรียนที่อยู่ในพื้นที่ปกติ (โรงเรียนที่มีนักเรียน ๑๒๐ คนลงมา) กี่โรงเรียน

๓.๑ โรงเรียนที่มีการไปเรียนรวมแล้ว กี่โรงเรียน แบ่งเป็นกี่กลุ่ม มีโรงเรียนหลักกี่โรงเรียน และโรงเรียนมารวมกี่โรงเรียน

- โรงเรียนที่อยู่ในพื้นที่ปกติ จำนวน ๖๐ โรงเรียน แบ่งเป็น ๖ กลุ่มโรงเรียน แบ่งออกเป็น

๑. กลุ่มเมือง ๑ จำนวน ๑๐ โรงเรียน

คือ (๑) โรงเรียนบ้านตำม่อนเรียนรวมกับ โรงเรียนบ้านต้าพระแล (๒) โรงเรียนบ้านต้าเหล่า ไปเรียนรวมโรงเรียนชุมชนบ้านตุ่มท่า (๓) โรงเรียนบ้านโป่ง (๔) โรงเรียนตำบลสันป่าม่วง (๕) โรงเรียนบ้านป่าค่า (๖) โรงเรียนบ้านใหม่ (๗) โรงเรียนชุมชนบ้านตุ่มท่า (๘) โรงเรียนบ้านสันเวียงใหม่ (๙) โรงเรียนบ้านห้วยบง (๑๐) โรงเรียนบ้านสาาง

๒. กลุ่มเมือง ๒ จำนวน ๘ โรงเรียน

คือ (๑) โรงเรียนบ้านดอกบัว(บุญมานุเคราะห์) เรียนรวมกับ โรงเรียนบ้านศาลา (๒) โรงเรียนบ้านแม่ตำบุดุโยง เรียนรวม โรงเรียนอนุบาลเมืองพะเยาโทกหวาก (๓) โรงเรียนบ้านไร่ เรียนรวม บ้านแม่เนาเรือได้ (๔) โรงเรียนบ้านศาลา (๕) โรงเรียนบ้านร่องคำ (๖) โรงเรียนบ้านแม่เนาเรือได้ (๗) โรงเรียนบ้านห้วยเคียน

๓. กลุ่มดอกคำใต้ ๑ จำนวน ๗ โรงเรียน

คือ (๑) โรงเรียนบ้านดอกคำใต้ (๒) โรงเรียนบ้านวังขอนแดง (๓) โรงเรียนบ้านเนินสมบุรณ์ (๔) โรงเรียนบ้านร่องจั่ว (๕) โรงเรียนชุมชนบ้านห้วยลาน (๖) โรงเรียนบ้านคำบน (๗) โรงเรียนบ้านทุ่งต้นศรี

๔. กลุ่มดอกคำใต้ ๒ จำนวน ๑๐ โรงเรียน

คือ (๑) โรงเรียนบ้านโพธิ์ทอง (๒) โรงเรียนบ้านสันจกปก (๓) โรงเรียนบ้านบุญเรือง (อินทวงศานุเคราะห์) (๔) โรงเรียนบ้านทุ่งหลวง (๕) โรงเรียนบ้านแม่พริก (๖) โรงเรียนบ้านถ้ำประชาบำรุง (๗) โรงเรียนบ้านปาง (๘) โรงเรียนบ้านปางจุ่น (๙) โรงเรียนอนุบาลดอกคำใต้ (ชุมชนสันช้างหิน) (๑๐) โรงเรียนบ้านใหม่

๕. กลุ่มแม่ใจ จำนวน ๑๕ โรงเรียน

คือ (๑) โรงเรียนบ้านแม่จั่วใต้ เรียนรวม ชุมชนบ้านแม่สุก (๒) โรงเรียนบ้านเจริญใจ (๓) โรงเรียนบ้านป่าแฝกเหนือ (๔) โรงเรียนบ้านหนองสระ (๕) โรงเรียนบ้านทุ่งป่าข่า (๖) โรงเรียนบ้านสันตันม่วง (๗) โรงเรียนบ้านป่าสักสามัคคี (๘) โรงเรียนบ้านแม่ใจ(แม่ใจเพาะวิทยาคาร) (๙) โรงเรียนบ้านป่าแฝกใต้ (๑๐) โรงเรียนบ้านดงบุญนาค (๑๑) โรงเรียนชุมชนบ้านป่าแฝกสามัคคี (๑๒) โรงเรียนบ้านแม่จั่ว (๑๓) โรงเรียนบ้านห้วยเจริญราษฎร์ (๑๔) โรงเรียนบ้านป่าตึง (๑๕) โรงเรียนชุมชนบ้านแม่สุก

๖. กลุ่มภูมามยาว จำนวน ๑๐ โรงเรียน

คือ (๑) โรงเรียนบ้านหนองลาว เรียนรวม โรงเรียนบ้านห้วยแก้ว (๒) โรงเรียนบ้านสันต้นฝิ่ง (๓) โรงเรียนบ้านห้วยทรายขาว (๔) โรงเรียนบ้านห้วยแก้ว (๕) โรงเรียนบ้านร่องปอ (๖) โรงเรียนบ้านแม่อิง (๗) โรงเรียนบ้านเจน (เจนจันทรานุกูล) (๘) โรงเรียนบ้านกว๊านเหนือ (สุทัศน์อุปถัมภ์) (๙) โรงเรียนบ้านม่วงคำ (๑๐) โรงเรียนบ้านกาตถิ

- โรงเรียนที่มีการไปเรียนรวม จำนวน ๗ โรงเรียน โรงเรียนหลัก จำนวน ๗ โรงเรียน แบ่งเป็น ๔ กลุ่มโรงเรียน ได้แก่

๑. บ้านหนองลาว ตำบลห้วยแก้ว ไปเรียนรวม บ้านห้วยแก้ว อำเภอภูมามยาว ปี ๒๕๕๓
๒. บ้านด้าม่อน ตำบลบ้านด้า ไปเรียนรวม บ้านด้าพระแล อำเภอเมือง ปี ๒๕๕๘
๓. บ้านด้าเหล่า ตำบลท่าจำปี ไปเรียนรวม ชุมชนบ้านตุ่มท่า อำเภอเมือง ปี ๒๕๖๐
๔. บ้านแม่ตำบลบุญโยง ตำบลแม่กา ไปเรียนรวม อนุบาลเมืองพะเยาโทกหวาก อำเภอเมือง ปี ๒๕๖๐
๕. บ้านไร่ ตำบลแม่เนาเรือ ไปเรียนรวม บ้านแม่เนาเรือใต้ อำเภอเมือง ปี ๒๕๖๐
๖. บ้านดอกบัว (บุญมานุเคราะห์) ตำบลท่าวังทอง ไปเรียนรวม บ้านศาลา อำเภอเมือง ปี ๒๕๖๐
๗. บ้านแม่จัวใต้ ตำบลแม่สุก ไปเรียนรวม ชุมชนบ้านแม่สุก อำเภอแม่ใจ ปี ๒๕๖๑

๓.๒ โรงเรียนที่ยังไม่มีการไปเรียนรวม ก็โรงเรียน

จำนวนที่ยังไม่มี การไปเรียนรวม	ปีที่คาดว่าจะครบรวม			
	๒๕๖๒	๒๕๖๓	๒๕๖๔	๒๕๖๕
๕๓	๒	๓	๒	๔๖

- แผนในการครบรวมโรงเรียน ปี ๒๕๖๒ จำนวน.....๒.....โรงเรียน

- ๑) โรงเรียนบ้านสันต้นฝิ่ง ควบรวมกับ โรงเรียนบ้านแม่อิง ตำบลแม่อิง อำเภอภูมามยาว
- ๒) โรงเรียนบ้านดอกคำใต้ ควบรวมกับ โรงเรียนไทยรัฐวิทยา ๔๖ (ดอกคำใต้) ตำบลดอนศรีชุม อำเภอดอกคำใต้

- แผนในการครบรวมโรงเรียน ปี ๒๕๖๓ จำนวน.....๓.....โรงเรียน

- ๑) โรงเรียนบ้านสันจกปก ตำบลดอกคำใต้ ควบรวมกับ โรงเรียนอนุบาลดอกคำใต้ (ชุมชนสันช้างหิน)ตำบลบุญเกิด อำเภอดอกคำใต้
- ๒) โรงเรียนบ้านโพธิ์ทอง ตำบลคือเวียง ควบรวมกับ โรงเรียนบ้านปิน ตำบลบ้านปิน อำเภอดอกคำใต้
- ๓) โรงเรียนบ้านบุญเรือง (อินทวงศานุเคราะห์) ตำบลบุญเกิด ควบรวมกับ โรงเรียนไทยรัฐวิทยา ๔๖ (ดอกคำใต้) ตำบลดอนศรีชุม อำเภอดอกคำใต้

- แผนในการควรวรรณโรงเรียน ปี ๒๕๖๔ จำนวน.....๒.....โรงเรียน
 - ๑) โรงเรียนบ้านโป่ง ควรวรรณกับ โรงเรียนบ้านใหม่ ตำบลบ้านใหม่ อำเภอเมืองพะเยา
 - ๒) โรงเรียนบ้านห้วยทรายขาว ควรวรรณกับ โรงเรียนบ้านอิงโค้ง กับ โรงเรียนบ้านกาตลี ตำบลห้วยแก้ว อำเภอภูกามยาว
- แผนในการควรวรรณโรงเรียน ปี ๒๕๖๕ จำนวน.....๔๖.....โรงเรียน
 - ๑) โรงเรียนบ้านห้วยแก้ว ควรวรรณกับ โรงเรียนบ้านม่วงคำ ตำบลห้วยแก้ว อำเภอภูกามยาว

แผนในการควรวรรณโรงเรียน ปี ๒๕๖๕ ระยะ ๒ จำนวน.....๔๕.....โรงเรียน

- ๑) โรงเรียนตำบลสันป่าม่วง ตำบลสันป่าม่วง อำเภอเมืองพะเยา
- ๒) โรงเรียนชุมชนบ้านตุ้มท่า ตำบลท่าจำปี อำเภอเมืองพะเยา
- ๓) โรงเรียนบ้านสันเวียงใหม่ ตำบลบ้านสา อำเภอเมืองพะเยา
- ๔) โรงเรียนบ้านสา ตำบลบ้านสา อำเภอเมืองพะเยา
- ๕) โรงเรียนบ้านใหม่ ตำบลบ้านใหม่ อำเภอเมืองพะเยา
- ๖) โรงเรียนบ้านห้วยบง ตำบลแม่ปืม อำเภอเมืองพะเยา
- ๗) โรงเรียนบ้านป่าคา ตำบลแม่ปืม อำเภอเมืองพะเยา
- ๘) โรงเรียนบ้านดาวเรือง(ธนาคารกรุงเทพ๑๗) ตำบลจำปาหวาย อำเภอเมืองพะเยา
- ๙) โรงเรียนบ้านแม่นาเรือใต้ ตำบลแม่นาเรือ อำเภอเมืองพะเยา
- ๑๐) โรงเรียนบ้านศาลา ตำบลท่าวังทอง อำเภอเมืองพะเยา
- ๑๑) โรงเรียนบ้านห้วยเคียน ตำบลแม่กา อำเภอเมืองพะเยา
- ๑๒) โรงเรียนบ้านร่องคำ ตำบลแม่นาเรือ อำเภอเมืองพะเยา
- ๑๓) โรงเรียนบ้านคำบน ตำบลป่าซาง อำเภอดอกคำใต้
- ๑๔) โรงเรียนบ้านร่องจัว ตำบลสว่างอารมณ์ อำเภอดอกคำใต้
- ๑๕) โรงเรียนบ้านวังขอนแดง ตำบลห้วยลาน อำเภอดอกคำใต้
- ๑๖) โรงเรียนชุมชนบ้านห้วยลาน ตำบลห้วยลาน อำเภอดอกคำใต้
- ๑๗) โรงเรียนบ้านทุ่งต้นศรี ตำบลห้วยลาน อำเภอดอกคำใต้
- ๑๘) โรงเรียนบ้านเนินสมบูรณ ตำบลห้วยลาน อำเภอดอกคำใต้
- ๑๙) โรงเรียนบ้านแม่พริก ตำบลหนองหล่ม อำเภอดอกคำใต้
- ๒๐) โรงเรียนบ้านใหม่ ตำบลหนองหล่ม อำเภอดอกคำใต้
- ๒๑) โรงเรียนบ้านถ้ำประชาบำรุง ตำบลบ้านถ้ำ อำเภอดอกคำใต้
- ๒๒) โรงเรียนบ้านปางจุ่น ตำบลหนองหล่ม อำเภอดอกคำใต้
- ๒๓) โรงเรียนบ้านทุ่งหลวง ตำบลดอนศรีชุม อำเภอดอกคำใต้
- ๒๔) โรงเรียนอนุบาลดอกคำใต้ (ชุมชนสันช้างหิน) ตำบลบุญเกิด อำเภอดอกคำใต้
- ๒๕) โรงเรียนบ้านปาง ตำบลคือเวียง อำเภอดอกคำใต้

๒๖) โรงเรียนบ้านสันต้นม่วง	ตำบลเจริญราษฎร์	อำเภอแม่ใจ
๒๗) โรงเรียนบ้านป่าแฝกเหนือ	ตำบลป่าแฝก	อำเภอแม่ใจ
๒๘) โรงเรียนบ้านดงบุญนาคน	ตำบลบ้านเหล่า	อำเภอแม่ใจ
๒๙) โรงเรียนบ้านห้วยเจริญราษฎร์	ตำบลเจริญราษฎร์	อำเภอแม่ใจ
๓๐) โรงเรียนชุมชนบ้านป่าแฝกสามัคคี	ตำบลป่าแฝก	อำเภอแม่ใจ
๓๑) โรงเรียนบ้านหนองสระ	ตำบลป่าแฝก	อำเภอแม่ใจ
๓๒) โรงเรียนบ้านป่าตึง	ตำบลแม่ใจ	อำเภอแม่ใจ
๓๓) โรงเรียนบ้านแม่ใจ(แม่ใจเพาะวิทยากร)	ตำบลแม่ใจ	อำเภอแม่ใจ
๓๔) โรงเรียนชุมชนบ้านแม่สุก	ตำบลแม่สุก	อำเภอแม่ใจ
๓๕) โรงเรียนบ้านแม่จัว	ตำบลแม่สุก	อำเภอแม่ใจ
๓๖) โรงเรียนบ้านป่าสักสามัคคี	ตำบลศรีถ้อย	อำเภอแม่ใจ
๓๗) โรงเรียนบ้านทุ่งป่าข่า	ตำบลศรีถ้อย	อำเภอแม่ใจ
๓๘) โรงเรียนเจริญใจ	ตำบลศรีถ้อย	อำเภอแม่ใจ
๓๙) โรงเรียนบ้านป่าแฝกใต้	ตำบลป่าแฝก	อำเภอแม่ใจ
๔๐) โรงเรียนบ้านเจน (เจนจันทรานุกูล)	ตำบลดงเจน	อำเภอภูพานยาว
๔๑) โรงเรียนบ้านแม่อิง	ตำบลแม่อิง	อำเภอภูพานยาว
๔๒) โรงเรียนบ้านกว๋านเหนือ (สุทัศน์อุปถัมภ์)	ตำบลดงเจน	อำเภอภูพานยาว
๔๓) โรงเรียนบ้านร่องปอ	ตำบลดงเจน	อำเภอภูพานยาว
๔๔) โรงเรียนบ้านม่วงคำ	ตำบลห้วยแก้ว	อำเภอภูพานยาว
๔๕) โรงเรียนบ้านกาตลี	ตำบลห้วยแก้ว	อำเภอภูพานยาว

ส่วนที่ ๑

ความเป็นมาและสภาพโรงเรียนขนาดเล็ก

ความเป็นมา

ตามหลักสูตรแกนกลางการศึกษาขั้นพื้นฐาน พุทธศักราช ๒๕๕๑ กำหนดให้เด็กในวัยเรียนทุกคนเรียนอย่างทั่วถึงมีการบริหารจัดการศึกษาอย่างมีคุณภาพ สอดคล้องกับพระราชบัญญัติการศึกษาแห่งชาติ พ.ศ. ๒๕๔๒ และที่แก้ไขเพิ่มเติมทุกฉบับ พระราชบัญญัติการศึกษาภาคบังคับ พ.ศ. ๒๕๔๕ พระราชบัญญัติระเบียบบริหารราชการกระทรวงศึกษาธิการ พ.ศ. ๒๕๔๖ และที่แก้ไขเพิ่มเติมทุกฉบับ กฎกระทรวงกำหนดหลักเกณฑ์และวิธีการกระจายอำนาจการบริหารและการจัดการศึกษา พ.ศ. ๒๕๕๐ ประกาศสำนักงานคณะกรรมการการศึกษาขั้นพื้นฐาน เรื่องการกระจายอำนาจการบริหารและการจัดการศึกษาของเลขาธิการคณะกรรมการการศึกษาขั้นพื้นฐาน ไปยังคณะกรรมการสำนักงานเขตพื้นที่การศึกษาและสถานศึกษาในสังกัดสำนักงานคณะกรรมการการศึกษาขั้นพื้นฐาน ตามนโยบายรัฐบาล นโยบายกระทรวงศึกษาธิการ และความต้องการของประชาชน

การพัฒนาผู้เรียนให้มีคุณภาพตามมาตรฐานการศึกษาและสอดคล้องกับความต้องการของสังคมเพื่อเป็นกำลังสำคัญในการพัฒนาประเทศต่อไปในอนาคต สอดคล้องกับแผนการศึกษาแห่งชาติ ฉบับปรับปรุง (พ.ศ.๒๕๕๒ - ๒๕๕๙) ยึดหลักและกรอบแนวคิดตามหลักปรัชญาของเศรษฐกิจพอเพียง มุ่งพัฒนาชีวิตให้เป็นมนุษย์ที่สมบูรณ์ทั้งทางร่างกาย จิตใจ สติปัญญา ความรู้และคุณธรรม มีจริยธรรม และวัฒนธรรมในการดำรงชีวิตสามารถอยู่ร่วมกับผู้อื่นได้อย่างมีความสุข รวมทั้งพัฒนาสังคมไทยให้เป็นสังคมที่มีความเข้มแข็งและมีคุณภาพใน ๓ ด้าน คือ เป็นสังคมคุณภาพ สังคมแห่งภูมิปัญญาและการเรียนรู้ และสังคมสมานฉันท์และเอื้ออาทรต่อกัน นำสู่ข้อเสนอการปฏิรูปการศึกษาในทศวรรษที่สอง (พ.ศ.๒๕๕๒ - ๒๕๖๑) และนโยบายของรัฐบาลที่มุ่งเน้น ให้คนไทยได้เรียนรู้ตลอดชีวิตอย่างมีคุณภาพ โดยมีเป้าหมายหลักสามประการ คือ พัฒนาคุณภาพและมาตรฐานการศึกษาและการเรียนรู้ของคนไทย เพิ่มโอกาสทางการศึกษาและเรียนรู้อย่างทั่วถึงและมีคุณภาพ และส่งเสริมการมีส่วนร่วมของทุกภาคส่วนของสังคมในการบริหารและการจัดการศึกษา ซึ่งได้กำหนดประเด็นสำคัญของระบบการศึกษาและเรียนรู้ที่ต้องการปฏิรูปอย่างเร่งด่วน ๔ ประการ พร้อมกลไกเพื่อขับเคลื่อนการดำเนินงานตามแผนการศึกษาแห่งชาติสู่การปฏิบัติเป็นกรอบแนวทางการปฏิรูปการศึกษาในทศวรรษที่สอง (พ.ศ.๒๕๕๒-๒๕๖๑) ดังนี้

๑. พัฒนาคุณภาพคนไทยยุคใหม่ พัฒนาคุณภาพการศึกษาและเรียนรู้ผลิตและพัฒนากำลังคน ที่มีคุณภาพ มีสมรรถนะและความรู้ ความสามารถ
๒. พัฒนาคุณภาพครูยุคใหม่ พัฒนาระบบผลิตครู คุณาจารย์ และบุคลากรทางการศึกษา การพัฒนาครู คุณาจารย์และบุคลากรทางการศึกษา การใช้ครู คุณาจารย์และบุคลากรทางการศึกษา

๓. พัฒนาคุณภาพสถานศึกษาและแหล่งเรียนรู้ยุคใหม่ เพื่อพัฒนาคุณภาพสถานศึกษาทุกระดับ ทุกประเภทให้สามารถเป็นแหล่งเรียนรู้ที่มีคุณภาพ และพัฒนาแหล่งเรียนรู้อื่น ๆ สำหรับการศึกษาและการเรียนรู้ ทั้งในระบบ นอกระบบ และการศึกษาตามอัธยาศัย เพื่อส่งเสริมการเรียนรู้ของผู้เรียนอย่างต่อเนื่องตลอดชีวิตและมีคุณภาพ

๔. พัฒนาคุณภาพการบริหารจัดการใหม่ กระจายอำนาจการบริหารและการจัดการศึกษาให้สถานศึกษา พัฒนาระบบบริหารจัดการที่มีความโปร่งใส เป็นธรรม และมีระบบการตรวจสอบที่มีประสิทธิภาพ เพื่อเพิ่มโอกาสทางการศึกษาอย่างมีคุณภาพ เพื่อส่งเสริมสนับสนุนการมีส่วนร่วมของประชาชน ภาคเอกชนและทุกภาคส่วนในการจัดการศึกษาและสนับสนุนการศึกษาและเรียนรู้ให้มากขึ้น และพัฒนาระบบบริหารจัดการทรัพยากรเพื่อการศึกษาให้มีประสิทธิภาพ

โรงเรียนจึงเป็นองค์กรในระบบการศึกษาที่มีความใกล้ชิดกับนักเรียนมากที่สุดเป็นองค์กรที่มีความสำคัญสูงสุดที่ควรได้รับการพัฒนาให้มีความเข้มแข็ง เพื่อให้สามารถปฏิบัติงานในการพัฒนาคุณภาพนักเรียนได้อย่างมีประสิทธิภาพ สำนักงานเขตพื้นที่การศึกษาประถมศึกษาพะเยา เขต ๑ มีความตระหนักถึงภารกิจสำคัญในการพัฒนาและยกระดับคุณภาพการศึกษาของโรงเรียนในสังกัด โดยมุ่งเน้นให้ผู้เรียนที่เป็นผลผลิตจากระบบการจัดการศึกษา มีคุณภาพและเป็นไปตามทบบัญญัติดังกล่าว กระบวนการบริหารและกระบวนการจัดกิจกรรมการเรียนการสอนต้องมี ประสิทธิภาพสูง โดยเฉพาะ ให้ความสำคัญในการพัฒนาและยกระดับคุณภาพในโรงเรียนขนาดเล็ก สำนักงานเขตพื้นที่การศึกษาประถมศึกษาพะเยา เขต ๑ มีโรงเรียนขนาดเล็กจำนวนมากถึง ๖๐ โรงเรียน คิดเป็นร้อยละ ๗๒.๒๘ ของจำนวนโรงเรียนทั้งหมด จำนวน ๘๓ โรงเรียน (ข้อมูล ๑๐ มิถุนายน ๒๕๖๒) และมีแนวโน้มสูงขึ้นทุกปี อันเป็นผลมาจากอัตราการเกิดลดลง และความนิยมของผู้ปกครองที่ต้องการส่งบุตรหลานไปโรงเรียนในเมือง การมีโรงเรียนขนาดเล็กจำนวนมากดังกล่าว ทำให้การจัดการศึกษาไม่สามารถสะท้อนคุณภาพและประสิทธิภาพได้ดีเพียงพอ

- สภาพปัจจุบันของโรงเรียนขนาดเล็ก

สำนักงานเขตพื้นที่การศึกษาประถมศึกษาพะเยา เขต ๑ มีพื้นที่รับผิดชอบในการบริหารและการจัดการศึกษาครอบคลุมพื้นที่ จำนวน ๔ อำเภอ ของจังหวัดพะเยา คือ อำเภอเมืองพะเยา อำเภอดอกคำใต้ อำเภอแม่ใจ และอำเภอภูกามยาว โดยมีสถานที่ตั้งสำนักงานเขตพื้นที่การศึกษาประถมศึกษาพะเยา เขต ๑ อยู่ที่ ๕๔๘ หมู่ ๑๑ ตำบลบ้านต๋อม อำเภอเมืองพะเยา จังหวัดพะเยา ปัจจุบันมีโรงเรียนในสังกัดทั้งสิ้น ๘๓ โรงเรียน เป็นโรงเรียนขนาดเล็ก (นักเรียน ๑-๑๒๐ คน) จำนวน ๖๐ โรงเรียน คิดเป็นเปอร์เซ็นต์ ๗๒.๒๘ (ข้อมูล ๑๐ มิ.ย. ๖๒)

๑. การบริหารจัดการโรงเรียนขนาดเล็ก จำแนกออกเป็น ๔ อำเภอ รายละเอียดตามตาราง ดังนี้
(ข้อมูล ๑๐ มิถุนายน ๒๕๖๒)

ตารางที่ ๑ แสดงจำนวนโรงเรียนขนาดเล็กและจำนวนนักเรียน(นักเรียน ๑-๑๒๐ คน) ในสังกัด
จำแนกเป็นรายอำเภอ

อำเภอ	ชื่อกลุ่ม/ ชื่อ Model	จำนวนโรงเรียนขนาดเล็ก		รวม	จำนวนนักเรียน		
			เรียนรวม		ก่อนประถม	ประถม	ม.ต้น
เมืองพะเยา	เมือง ๑	๘	๒	๑๐	๑๒๑	๔๖๓	๑๗
	เมือง ๒	๕	๓	๘	๗๘	๓๒๕	
ดอกคำใต้	ดอกคำใต้ ๑	๗	-	๗	๑๒๖	๓๓๓	๔๔
	ดอกคำใต้ ๒	๑๐	-	๑๐	๘๒	๔๘๒	๔๓
แม่ใจ	แม่ใจ	๑๔	๑	๑๕	๑๙๔	๖๑๙	๖๙
ภูกามยาว	ภูกามยาว	๙	๑	๑๐	๘๑	๓๑๘	๖
รวม		๕๓	๗	๖๐	๖๘๒	๒,๕๔๐	๑๗๙

โรงเรียนขนาดเล็ก ปีการศึกษา ๒๕๖๒ จำนวน ๖๐ โรงเรียน นำนักเรียนทุกชั้นเรียนไปเรียนรวม
๗ โรงเรียน จัดการเรียนการสอนจำนวน ๕๓ โรงเรียน คิดเป็นร้อยละ ๗๒.๒๘

๒. ปีการศึกษา ๒๕๖๒ สำนักงานเขตพื้นที่การศึกษาประถมศึกษาพะเยา เขต ๑ มีโรงเรียนในสังกัดจำนวน
๘๓ โรงเรียน เป็นโรงเรียนขนาดเล็ก ๖๐ โรงเรียน จัดการเรียนการสอนจำนวน ๗๖ โรงเรียน

จำแนกขนาดของโรงเรียนขนาดเล็กในสังกัด เพื่อให้การดำเนินการวางแผนการบริหารจัดการ
โรงเรียน ขนาดเล็กให้เป็นไปตามแนวทางการดำเนินงานของสำนักงานคณะกรรมการการศึกษาขั้นพื้นฐาน
จึงจำแนกขนาดของโรงเรียนขนาดเล็กในสังกัดเป็น ๖ ขนาดคือ

- ๒.๑ โรงเรียนขนาดเล็ก ที่มีจำนวนนักเรียนไม่เกิน ๒๐ คน
- ๒.๒ โรงเรียนขนาดเล็ก ที่มีจำนวนนักเรียน ๒๑ - ๔๐ คน
- ๒.๓ โรงเรียนขนาดเล็ก ที่มีจำนวนนักเรียน ๔๑ - ๖๐ คน
- ๒.๔ โรงเรียนขนาดเล็ก ที่มีจำนวนนักเรียน ๖๑ - ๘๐ คน
- ๒.๕ โรงเรียนขนาดเล็ก ที่มีจำนวนนักเรียน ๘๑ - ๑๐๐ คน
- ๒.๖ โรงเรียนขนาดเล็ก ที่มีจำนวนนักเรียน ๑๐๑ - ๑๒๐ คน

ตารางที่ ๒ แสดงจำนวนโรงเรียนขนาดเล็กในสังกัด จำแนกตามขนาดโรงเรียน ปีการศึกษา ๒๕๖๒

ที่	ขนาด	จำนวนโรงเรียน	คิดเป็นร้อยละ
๑	นักเรียน ๑ - ๒๐ คน	๖	๑๐.๐๐
๒	นักเรียน ๒๑ - ๔๐ คน	๑๑	๑๘.๓๓
๓	นักเรียน ๔๑ - ๖๐ คน	๑๔	๒๓.๓๓
๔	นักเรียน ๖๑ - ๘๐ คน	๑๗	๒๘.๓๓
๕	นักเรียน ๘๑ - ๑๐๐ คน	๘	๑๓.๓๓
๖	นักเรียน ๑๐๑ - ๑๒๐ คน	๔	๖.๖๖

หมายเหตุ โรงเรียนขนาดเล็ก (นักเรียน ๑-๑๒๐) ทั้งหมด ๖๐ โรงเรียน

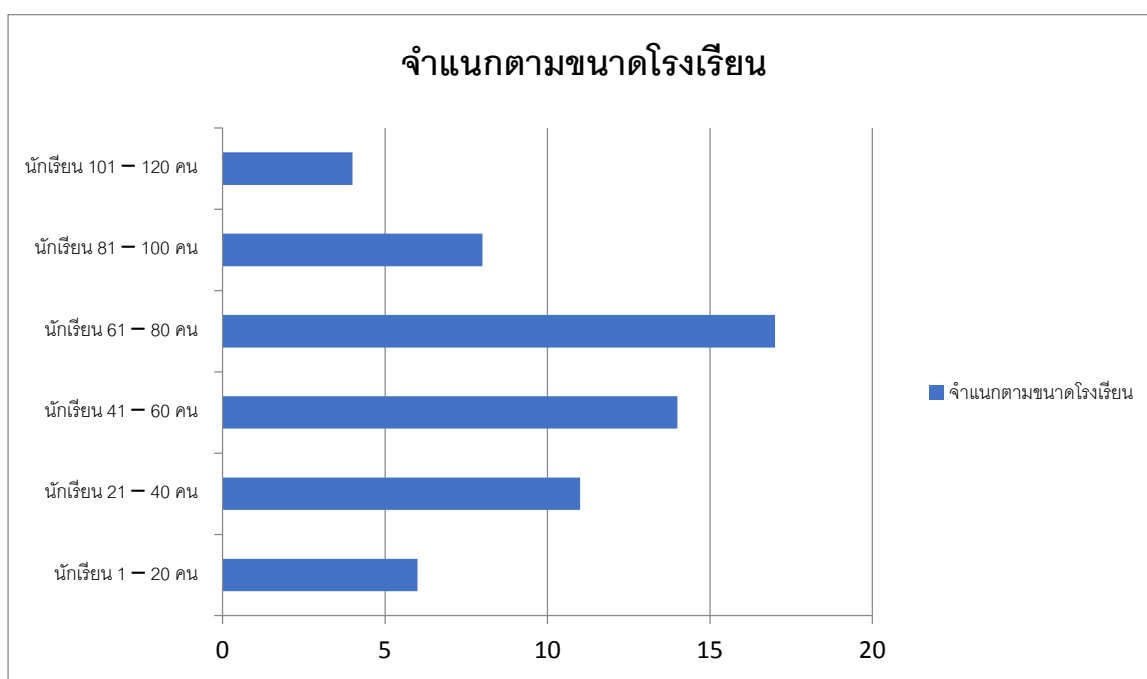

แผนภูมิแสดง โรงเรียนขนาดเล็ก (นักเรียน ๑-๑๒๐) ทั้งหมด ๖๐ โรงเรียนจำแนกตามขนาดโรงเรียน

ตารางที่ ๓ แสดงรายชื่อโรงเรียนขนาดเล็กในสังกัดจำนวน ๖๐ โรงเรียน จำแนกเป็นรายอำเภอ
สำนักงานเขตพื้นที่การศึกษาประถมศึกษาพะเยา เขต ๑ (ข้อมูล ๑๐ มิถุนายน ๒๕๖๒)

๑. อำเภอเมืองพะเยา ๑๘ จำนวน

ที่	โรงเรียน	ตำบล	กลุ่ม	เปิดสอน ชั้น	จำนวน			คะแนนเฉลี่ย			
					นักเรียน	ห้อง	ครู	NT		O-NET	
								๖๐	๖๑	๖๐	๖๑
๑	บ้านดอกบัว (บุญมานุเคราะห์)	บ้านต๋อน	เมือง ๒	อ.๓-ป.๖	๑๒	๖	๔				
๒	บ้านต๋อน	บ้านต๋อน	เมือง ๑	อ.๒-ป.๖	๒๐	๖	๔				
๓	บ้านต๋อนเหล่า	ท่าจำปี	เมือง ๑	อ.๒-ป.๖	๒๑	๘	๓				
๔	บ้านแม่ต๋อนบุญโยง	แม่กา	เมือง ๒	อ.๒-ป.๖	๒๒	๗	๔				
๕	บ้านไร่	แม่ณาเรือ	เมือง ๒	อ.๒-ป.๖	๒๔	๗	๔				
๖	บ้านโป่ง	บ้านใหม่	เมือง ๑	อ.๒-ป.๖	๓๔	๘	๔	๕๑.๙๐	๗๐.๑๕	๓๖.๔๖	๓๘.๔๗
๗	ตำบลสันป่าม่วง	สันป่าม่วง	เมือง ๑	อ.๒-ป.๖	๓๘	๘	๕	๕๒.๓๘	๖๔.๑๒	๕๑.๔๖	๕๖.๔๘
๘	บ้านศาลา	ท่าวังทอง	เมือง ๒	อ.๒-ป.๖	๕๕	๘	๖	๕๒.๒๘	๔๙.๓๗	๔๑.๕๑	๔๑.๖๗
๙	บ้านป่าคา	แม่ปืม	เมือง ๑	อ.๒-ป.๖	๖๑	๘	๖	๖๗.๗๗	๖๙.๑๔	๔๖.๖๙	๕๑.๒๒
๑๐	บ้านใหม่	บ้านใหม่	เมือง ๑	อ.๒-ป.๖	๖๓	๘	๕	๔๘.๐๒	๔๗.๔๐	๔๕.๘๒	๔๓.๕๗
๑๑	บ้านดาวเรือง (ธนาคารกรุงเทพ๑๗)	จำป่า หวาย	เมือง ๒	อ.๒-ป.๖	๖๔	๘	๕	๕๘.๕๗	๕๕.๘๔	๓๕.๔๒	๔๑.๗๕
๑๒	บ้านร่องคำ	แม่ณาเรือ	เมือง ๒	อ.๒-ป.๖	๖๕	๘	๖	๕๓.๔๓	๔๕.๔๔	๓๐.๗๐	๓๗.๕๕
๑๓	ชุมชนบ้านต๋อนท่า	ท่าจำปี	เมือง ๑	อ.๒-ป.๖	๗๖	๘	๖	๓๕.๘๙	๓๘.๑๘	๓๓.๗๙	๔๘.๘๖
๑๔	บ้านแม่ณาเรือใต้	แม่ณาเรือ	เมือง ๒	อ.๒-ป.๖	๗๙	๘	๑๑	๕๐.๖๔	๗๐.๙๒	๔๙.๑๑	๕๓.๕๖
๑๕	บ้านห้วยเคียน	แม่กา	เมือง ๒	อ.๒-ป.๖	๘๒	๘	๖	๔๕.๓๕	๕๓.๐๗	๓๔.๓๐	๔๒.๖๖
๑๖	บ้านสันเวียงใหม่	บ้านสา	เมือง ๑	อ.๑-ป.๖	๘๔	๙	๖	๕๑.๑๑	๔๔.๓๓	๔๔.๘๓	๔๒.๓๔
๑๗	บ้านห้วยบง	แม่ปืม	เมือง ๑	อ.๑-ม.๓	๘๗	๑๒	๑๕	๔๘.๗๖	๔๘.๑๔	๓๙.๐๕	๓๘.๔๓
๑๘	บ้านสา	บ้านสา	เมือง ๑	อ.๒-ป.๖	๑๑๗	๘	๗	๓๘.๑๗	๓๖.๓๖	๔๒.๓๗	๕๑.๑๖



โรงเรียนเรียนรวม



โรงเรียนคุณภาพประจำตำบล

๒. อำเภอดอกคำใต้ ๑๗ จำนวน

ที่	โรงเรียน	ตำบล	กลุ่ม	เปิดสอน ชั้น	จำนวน			คะแนนเฉลี่ย			
					นักเรียน	ห้อง	ครู	NT		O-NET	
								๖๐	๖๑	๖๐	๖๑
๑	บ้านดอกคำใต้	ดอนศรีชุม	ดอกคำใต้ ๑	อ.๓-ป.๖	๗	๕	๔	-	-	๓๓.๗๕	๕๐.๖๙
๒	บ้านโพธิ์ทอง	คือเวียง	ดอกคำใต้ ๒	ป.๑-ป.๖	๓๕	๖	๕	๓๔.๘๕	๔๙.๑๔	๕๙.๕๓	๔๔.๘๓
๓	บ้านสันจกปก	ดอกคำใต้	ดอกคำใต้ ๒	อ.๒-ป.๖	๓๖	๘	๔	๒๘.๕๗	๔๐.๐๐	๔๑.๗๕	๖๔.๐๖
๔	บ้านวังขอนแดง	ห้วยลาน	ดอกคำใต้ ๑	อ.๑-ป.๖	๔๐	๙	๘	๓๘.๖๖	๕๔.๐๙	๔๐.๖๔	๓๓.๐๔
๕	บ้านบุญเรือง (อินทวงศานุ- เคราะห์)	บุญเกิด	ดอกคำใต้ ๒	อ.๒-ป.๖	๔๓	๘	๔	๔๐.๕๔	๔๖.๑๙	๓๖.๕๕	๔๑.๑๕
๖	บ้านทุ่งหลวง	ดอนศรีชุม	ดอกคำใต้ ๒	อ.๑-ป.๖	๔๗	๙	๔	๓๖.๔๒	๕๒.๗๖	๔๗.๘๖	๓๓.๕๒
๗	บ้านแม่พริก	หนองหล่ม	ดอกคำใต้ ๒	อ.๒-ป.๖	๔๘	๘	๔	๖๓.๘๐	๔๓.๖๕	๓๓.๕๐	๒๙.๙๔
๘	บ้านถ้ำประชา- บำรุง	บ้านถ้ำ	ดอกคำใต้ ๒	ป.๑-ป.๖	๖๑	๖	๘	๔๘.๕๗	๕๗.๑๔	๔๘.๗๓	๖๐.๐๕
๙	บ้านเนินสมบูรณ์	ห้วยลาน	ดอกคำใต้ ๑	อ.๒-ป.๖	๖๓	๘	๕	๔๒.๒๒	๔๔.๔๔	๔๔.๖๖	๔๒.๔๐
๑๐	บ้านปาง	คือเวียง	ดอกคำใต้ ๒	ป.๑-ม.๓	๗๓	๙	๙	๔๘.๐๙	๖๑.๑๔	๓๔.๙๑	๔๓.๗๕
๑๑	บ้านปางซุ่น	หนองหล่ม	ดอกคำใต้ ๒	อ.๒-ม.๓	๗๓	๑๑	๑๑	๒๘.๒๙	๕๐.๑๑	๓๑.๔๘	๔๖.๗๔
๑๒	อนุบาลดอกคำใต้ (ชุมชนสันช้างหิน)	บุญเกิด	ดอกคำใต้ ๒	อ.๑-ป.๖	๘๑	๙	๖	๓๗.๔๑	๕๑.๔๒	๓๖.๓๘	๔๗.๔๕
๑๓	บ้านร่องจว้า	สว่าง อารมณ์	ดอกคำใต้ ๑	อ.๑-ม.๓	๘๙	๑๒	๑๔	๓๕.๒๓	๔๗.๘๐	๓๗.๘๑	๔๓.๙๕
๑๔	ชุมชนบ้านห้วยลาน	ห้วยลาน	ดอกคำใต้ ๑	อ.๒-ป.๖	๙๕	๘	๘	๕๒.๔๖	๓๔.๘๘	๒๘.๒๗	๓๗.๕๐
๑๕	บ้านคำบน	ป่าซาง	ดอกคำใต้ ๑	อ.๒-ป.๖	๙๕	๘	๗	๔๑.๑๔	๔๙.๙๕	๓๘.๙๐	๔๒.๐๙
๑๖	บ้านใหม่	หนองหล่ม	ดอกคำใต้ ๒	ป.๑-ป.๖	๑๑๐	๖	๗	๔๘.๐๒	๔๗.๔๐	๓๕.๕๑	๔๔.๓๕
๑๗	บ้านทุ่งต้นศรี	ห้วยลาน	ดอกคำใต้ ๑	อ.๑-ม.๓	๑๑๔	๑๒	๑๑	๔๗.๓๐	๕๕.๓๒	๓๘.๖๙	๔๑.๖๗



โรงเรียนเรียนรวม



โรงเรียนคุณภาพประจำตำบล

๓. อำเภอแม่ใจ ๑๕ จำนวน

ที่	โรงเรียน	ตำบล	กลุ่ม	เปิดสอน ชั้น	จำนวน			คะแนนเฉลี่ย			
					นักเรียน	ห้อง	ครู	NT		O-NET	
								๖๐	๖๑	๖๐	๖๑
๑	บ้านแม่จัวใต้	แม่สุก	แม่ใจ	ป.๓-ป.๖	๑๒	๓	๓				
๒	เจริญใจ	ศรีถ้อย	แม่ใจ	อ.๓-ม.๓	๓๙	๑๐	๘	๓๗.๗๗	๒๙.๕๒	๓๖.๒๐	๓๑.๐๖
๓	บ้านป่าแฝก เหนือ	ป่าแฝก	แม่ใจ	อ.๒-ป.๖	๔๗	๘	๔	๔๐.๙๕	๕๖.๑๙	๓๒.๒๕	๓๖.๒๗
๔	บ้านหนองสระ	ป่าแฝก	แม่ใจ	อ.๒-ป.๖	๔๗	๘	๕	๕๒.๕๑	๔๙.๙๐	๔๖.๑๓	๔๓.๙๖
๕	บ้านทุ่งป่าช้า	ศรีถ้อย	แม่ใจ	อ.๑-ป.๖	๔๙	๙	๕	๓๖.๔๒	๕๗.๗๗	๔๓.๑๘	๓๘.๐๘
๖	บ้านสันต้นม่วง	เจริญ ราษฎร์	แม่ใจ	อ.๒-ป.๖	๕๐	๘	๔	๔๔.๓๕	๕๙.๘๐	๕๙.๕๓	๔๔.๘๓
๗	บ้านป่าสัก สามัคคี	ศรีถ้อย	แม่ใจ	อ.๒-ป.๖	๖๒	๘	๕	๕๑.๙๐	๖๕.๒๓	๔๔.๓๕	๕๘.๖๑
๘	บ้านแม่ใจ (แม่ใจเพาะ วิทยาคาร)	แม่ใจ	แม่ใจ	อ.๒-ป.๖	๖๒	๘	๗	๔๖.๐๙	๔๖.๕๘	๓๔.๗๓	๔๐.๗๓
๙	บ้านป่าแฝกใต้	ป่าแฝก	แม่ใจ	อ.๒-ป.๖	๖๓	๘	๕	๔๐.๑๙	๕๕.๒๓	๔๙.๘๙	๖๑.๐๓
๑๐	บ้านดงบุญนาคน	บ้านเหล่า	แม่ใจ	อ.๒-ม.๓	๖๔	๑๐	๖๔	๔๘.๖๗	๕๔.๗๖	๔๑.๔๗	๔๒.๗๖
๑๑	ชุมชนบ้าน ป่าแฝกสามัคคี	ป่าแฝก	แม่ใจ	อ.๒-ม.๓	๖๗	๑๐	๘	๔๓.๘๐	๔๒.๖๙	๓๔.๔๘	๓๘.๑๖
๑๒	บ้านแม่จัว	แม่สุก	แม่ใจ	อ.๒-ป.๖	๗๐	๘	๕	๔๘.๐๒	๔๑.๘๐	๕๐.๖๙	๕๔.๐๒
๑๓	บ้านห้วยเจริญ ราษฎร์	เจริญ ราษฎร์	แม่ใจ	อ.๒-ป.๖	๗๓	๗	๕	๕๐.๖๑	๖๔.๓๒	๔๗.๐๙	๕๕.๔๗
๑๔	บ้านป่าตึง	แม่ใจ	แม่ใจ	อ.๒-ป.๖	๘๑	๘	๖	๕๐.๔๗	๕๒.๖๙	๔๓.๐๒	๕๓.๕๘
๑๕	ชุมชนบ้านแม่สุก	แม่สุก	แม่ใจ	อ.๒-ม.๓	๑๐๒	๑๑	๑๐	๕๐.๙๕	๖๓.๔๙	๔๐.๔๖	๕๓.๐๒



โรงเรียนเรียนรวม



โรงเรียนคุณภาพประจำตำบล

๔. อำเภอภูพานยาว ๑๐ จำนวน

ที่	โรงเรียน	ตำบล	กลุ่ม	เปิดสอน ชั้น	จำนวน			คะแนนเฉลี่ย			
					นักเรียน	ห้อง	ครู	NT		O-NET	
								๖๐	๖๑	๖๐	๖๑
๑	บ้านหนองลาว	ห้วยแก้ว	ภูพานยาว	อ.๓-ป.๖	๘	๕	๑				
๒	บ้านสันตันผึ้ง	แม่เอ็ง	ภูพานยาว	ป.๑-ป.๖	๑๘	๖	๖	๕๕.๒๓	๖๐.๙๕	๓๘.๖๘	๕๗.๕๓
๓	บ้านห้วย ทรายขาว	ห้วยแก้ว	ภูพานยาว	อ.๒-ป.๖	๒๘	๘	๕	๕๘.๐๙	๔๔.๔๔	๔๕.๖๑	๔๑.๗๒
๔	บ้านห้วยแก้ว	ห้วยแก้ว	ภูพานยาว	อ.๒-ม.๓	๒๙	๑๐	๗	๓๕.๔๗	๕๘.๔๑	๒๔.๓๘	๔๒.๕๐
๕	บ้านร่องปอ	ดงเจน	ภูพานยาว	อ.๓-ป.๖	๔๗	๗	๔	๔๖.๖๖	๕๖.๑๙	๖๔.๓๑	๓๘.๑๗
๖	บ้านแม่เอ็ง	แม่เอ็ง	ภูพานยาว	อ.๒-ป.๖	๕๒	๘	๔	๕๔.๑๔	๕๓.๓๓	๔๖.๐๖	๕๐.๐๓
๗	บ้านเจน (เจนจันทรานุกูล)	ดงเจน	ภูพานยาว	อ.๒-ป.๖	๕๓	๘	๕	๔๘.๕๗	๕๓.๐๙	๔๒.๘๖	๔๓.๖๒
๘	บ้านกวางเหนือ (สุทัศน์อุปถัมภ์)	ดงเจน	ภูพานยาว	อ.๒-ป.๖	๕๔	๘	๕	๕๕.๙๕	๖๙.๙๐	๔๖.๖๖	๕๔.๓๙
๙	บ้านม่วงคำ	ห้วยแก้ว	ภูพานยาว	อ.๒-ป.๖	๕๗	๘	๕	๕๒.๒๒	๕๖.๕๐	๔๓.๘๕	๕๓.๑๗
๑๐	บ้านกาดี	ห้วยแก้ว	ภูพานยาว	อ.๒-ป.๖	๕๙	๘	๕	๓๖.๗๖	๖๙.๗๑	๓๕.๙๙	๔๕.๖๑



โรงเรียนเรียนรวม



โรงเรียนคุณภาพประจำตำบล

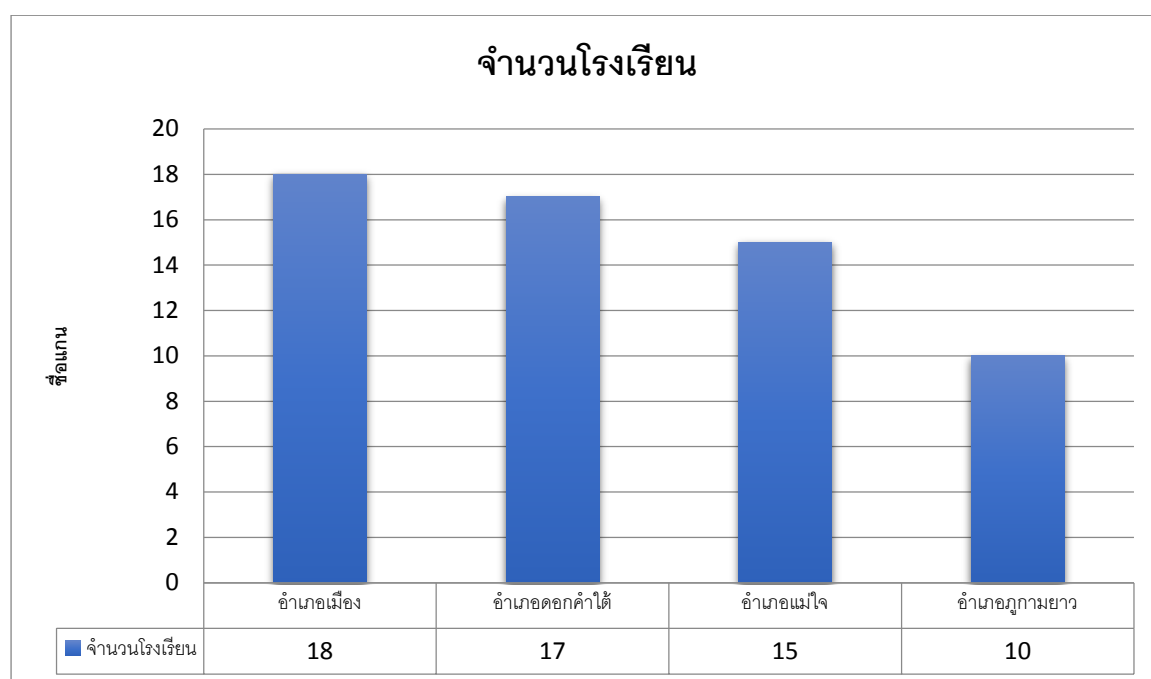

แผนภูมิแสดง โรงเรียนขนาดเล็กในสังกัดจำนวน ๖๐ โรงเรียน จำแนกเป็นรายอำเภอ

- ผลสัมฤทธิ์ทางการศึกษา

๑. ผลการทดสอบทางการศึกษาระดับชาตินิยมขั้นพื้นฐาน O-NET ชั้นประถมศึกษาปีที่ ๖ ปีการศึกษา ๒๕๖๑ ระดับเขตพื้นที่การศึกษา เปรียบเทียบระหว่างปีการศึกษา ๒๕๖๐ และปีการศึกษา ๒๕๖๑

การประเมิน	๒๕๖๑	๒๕๖๐	ผลต่าง เพิ่ม/ลด
	คะแนนเฉลี่ยร้อยละ \bar{X}	คะแนนเฉลี่ยร้อยละ \bar{X}	
ภาษาไทย	๕๙.๓๒	๕๐.๓๘	๘.๙๔
คณิตศาสตร์	๔๓.๓๘	๔๑.๘๐	๑.๕๘
วิทยาศาสตร์	๔๑.๔๙	๔๑.๑๐	๐.๓๙
ภาษาอังกฤษ	๔๓.๐๒	๓๘.๕๑	๔.๕๑
คะแนนเฉลี่ย	๔๖.๘๐	๔๒.๙๕	๓.๘๖

ผลการทดสอบทางการศึกษาระดับชาตินิยมขั้นพื้นฐาน O-NET ชั้นประถมศึกษาปีที่ ๖ ปีการศึกษา ๒๕๖๑ ระดับเขตพื้นที่การศึกษา เปรียบเทียบระหว่างปีการศึกษา ๒๕๖๐ และปีการศึกษา ๒๕๖๑ พบว่า ปีการศึกษา ๒๕๖๑ มีคะแนนเฉลี่ยสูงกว่าปีการศึกษา ๒๕๖๐ คิดเป็นร้อยละ ๓.๘๖ เมื่อจำแนกรายด้าน พบว่า ผลการทดสอบทางการศึกษาระดับชาตินิยมขั้นพื้นฐาน O-NET วิชาภาษาไทย คะแนนเฉลี่ยเพิ่มขึ้นร้อยละ ๘.๙๔ วิชาคณิตศาสตร์ คะแนนเฉลี่ยเพิ่มขึ้นร้อยละ ๑.๕๘ วิชาวิทยาศาสตร์ คะแนนเฉลี่ยเพิ่มขึ้นร้อยละ ๐.๓๙ วิชาภาษาอังกฤษ คะแนนเฉลี่ยเพิ่มขึ้นร้อยละ ๔.๕๑ ตามลำดับ

๒. ผลการทดสอบทางการศึกษาระดับชาตินิยมขั้นพื้นฐาน O-NET ชั้นมัธยมศึกษาปีที่ ๓ ปีการศึกษา ๒๕๖๑ ระดับเขตพื้นที่การศึกษา เปรียบเทียบระหว่างปีการศึกษา ๒๕๖๐ และปีการศึกษา ๒๕๖๑

การประเมิน	๒๕๖๑	๒๕๖๐	ผลต่าง เพิ่ม/ลด
	คะแนนเฉลี่ยร้อยละ \bar{X}	คะแนนเฉลี่ยร้อยละ \bar{X}	
ภาษาไทย	๕๖.๑๓	๕๐.๑๖	๕.๙๗
คณิตศาสตร์	๒๗.๖๔	๒๔.๕๘	๓.๐๖
วิทยาศาสตร์	๓๗.๖๔	๓๒.๗๐	๔.๙๔
ภาษาอังกฤษ	๒๗.๒๔	๒๙.๐๘	-๑.๘๔
คะแนนเฉลี่ย	๓๗.๑๖	๓๔.๑๓	๓.๐๓

ผลการทดสอบทางการศึกษาระดับชาตินิยมขั้นพื้นฐาน O-NET ชั้นมัธยมศึกษาปีที่ ๓ ปีการศึกษา ๒๕๖๑ ระดับเขตพื้นที่การศึกษา เปรียบเทียบระหว่างปีการศึกษา ๒๕๖๐ และปีการศึกษา ๒๕๖๑ พบว่า ปีการศึกษา ๒๕๖๑ มีคะแนนเฉลี่ยสูงกว่าปีการศึกษา ๒๕๖๐ คิดเป็นร้อยละ ๓.๐๓ เมื่อจำแนกรายด้าน พบว่า ผลการทดสอบทางการศึกษาระดับชาตินิยมขั้นพื้นฐาน O-NET วิชาภาษาไทย คะแนนเฉลี่ยเพิ่มขึ้นร้อยละ ๕.๙๗ วิชาคณิตศาสตร์ คะแนนเฉลี่ยเพิ่มขึ้นร้อยละ ๓.๐๖ วิชาวิทยาศาสตร์ คะแนนเฉลี่ยเพิ่มขึ้นร้อยละ ๔.๙๔ วิชาภาษาอังกฤษ คะแนนเฉลี่ยลดลงร้อยละ -๑.๘๔ ตามลำดับ

๓. ผลการประเมินความสามารถพื้นฐานของผู้เรียนระดับชาติ (National Test : NT) ชั้นประถมศึกษาปีที่ ๓ ปีการศึกษา ๒๕๖๑ เปรียบเทียบระดับเขตพื้นที่การศึกษา ระดับสังกัด และระดับประเทศ

การประเมิน	๒๕๖๑	๒๕๖๐	ผลต่าง ๖๐-๖๑
	คะแนนเฉลี่ย ร้อยละ \bar{X}	คะแนนเฉลี่ย ร้อยละ \bar{X}	
ด้านภาษา (Literacy)	๕๗.๐๑	๕๕.๘๖	๑.๑๕
ด้านคำนวณ(Numeracy)	๕๓.๑๕	๔๔.๐๒	๙.๑๓
ด้านเหตุผล (Reasoning Ability)	๔๙.๔๘	๔๗.๙๔	๑.๕๔
ภาพรวม	๕๓.๒๒	๔๙.๒๗	๓.๙๕

ผลการประเมินคุณภาพการศึกษาระดับเขตพื้นที่การศึกษาเปรียบเทียบระหว่างปีการศึกษา ๒๕๖๐ และปีการศึกษา ๒๕๖๑ พบว่า ปีการศึกษา ๒๕๖๑ มีคะแนนเฉลี่ยสูงกว่าปีการศึกษา ๒๕๖๐ รวมการประเมินทั้งสามด้านคิดเป็นร้อยละ ๓.๙๕ เมื่อจำแนกรายด้าน พบว่า ความสามารถด้านคำนวณ คะแนนเฉลี่ยเพิ่มขึ้นร้อยละ ๙.๑๓ ความสามารถด้านเหตุผล คะแนนเฉลี่ยเพิ่มขึ้นร้อยละ ๑.๕๔ ผลการประเมินความสามารถด้านภาษา คะแนนเฉลี่ยเพิ่มขึ้นร้อยละ ๑.๑๕ ตามลำดับ

เมื่อเทียบผลปีที่ผ่านมาพบว่า คะแนนเฉลี่ยปี ๒๕๖๑ สูงกว่าปีที่ผ่านมาทุกด้าน โดยภาพรวมสูงเกินร้อยละ ๓ คือด้านการคำนวณ

๔. ผลการประเมินความสามารถด้านการอ่านของผู้เรียน (Reading Test : RT) ชั้นประถมศึกษาปีที่ ๑ ปีการศึกษา ๒๕๖๑ระดับเขตพื้นที่การศึกษา เปรียบเทียบระหว่างปีการศึกษา ๒๕๖๐ และปีการศึกษา ๒๕๖๑

ปีการศึกษา	การอ่านออกเสียง	การอ่านรู้เรื่อง	รวม ๒ สมรรถนะ
	คะแนนเฉลี่ยร้อยละ \bar{X}	คะแนนเฉลี่ยร้อยละ \bar{X}	
๒๕๖๑	๖๕.๑๒	๗๐.๖๓	๖๗.๘๗
๒๕๖๐	๖๙.๐๐	๖๙.๔๔	๖๙.๖๙
เพิ่ม/ลด	-๓.๘๘	๑.๑๙	-๑.๘๒
ร้อยละ	-๕.๙๖	๑.๖๘	-๒.๖๘

ผลการประเมินความสามารถด้านการอ่านของผู้เรียน (Reading Test : RT) ชั้นประถมศึกษาปีที่ ๑ ปีการศึกษา ๒๕๖๑ ระดับเขตพื้นที่การศึกษา เปรียบเทียบระหว่างปีการศึกษา ๒๕๖๐ และปีการศึกษา ๒๕๖๑ พบว่า ปีการศึกษา ๒๕๖๑ มีคะแนนเฉลี่ยต่ำกว่าปีการศึกษา ๒๕๖๐ คิดเป็นร้อยละ -๒.๖๘

เมื่อจำแนกรายด้าน พบว่า ผลการประเมินความสามารถด้านการอ่านของผู้เรียน(Reading Test : RT) ด้านการอ่านออกเสียง คะแนนเฉลี่ยลดลงร้อยละ -๓.๘๘ ด้านการอ่านรู้เรื่อง คะแนนเฉลี่ยเพิ่มขึ้นร้อยละ ๑.๖๘ ตามลำดับ

ส่วนที่ ๒

การบริหารจัดการโรงเรียนขนาดเล็กที่ผ่านมา

สภาพปัญหาของโรงเรียนขนาดเล็ก

จากการศึกษาสภาพปัญหาของโรงเรียนขนาดเล็กที่ผ่านมา พบว่า โรงเรียนขนาดเล็ก ส่วนใหญ่ประสบปัญหาคล้ายคลึงกันใน ๔ ด้าน คือ ด้านการบริหารจัดการ ด้านการจัดการเรียนการสอน ด้านความพร้อมทางปัจจัยของโรงเรียน และด้านการมีส่วนร่วมในการพัฒนาโรงเรียน ซึ่งในแต่ละด้านมีรายละเอียดสรุปพอสังเขป ดังนี้

๑. ปัญหาด้านการบริหารจัดการ

การจัดการศึกษาในอดีต รัฐบาลมุ่งเน้นการจัดตั้งโรงเรียนให้ครอบคลุมทุกพื้นที่ที่มีประชากรอาศัยอยู่เพื่อการขยายโอกาสทางการศึกษาให้นักเรียนทุกคนได้เข้าเรียน แต่ในปัจจุบันความจำเป็นดังกล่าวได้ลดลง ประกอบกับประชากรมีแนวโน้มลดลงอย่างต่อเนื่องดังที่ได้กล่าวมาแล้วตั้งแต่ตอนต้น ดังนั้นจึงทำให้มีโรงเรียนขนาดเล็กจำนวนมาก ซึ่งโรงเรียนดังกล่าวมีอัตราส่วนครูต่อนักเรียน นักเรียนต่อห้องเรียนต่ำกว่ามาตรฐาน ค่าใช้จ่าย ต่อนักเรียน ๑ คน สูงกว่าโรงเรียนขนาดอื่น ๆ นอกจากนี้ ยังมีโรงเรียนขนาดเล็กอีกจำนวนหนึ่งที่อยู่ในพื้นที่ที่มีลักษณะพิเศษ เช่น พื้นที่ห่างไกล ทุรกันดาร เป็นต้น ซึ่งนักเรียนในโรงเรียนลักษณะดังกล่าวมีปัญหาในการเดินทางไปเรียน ทั้งโรงเรียนยังขาดแคลนวัสดุ อุปกรณ์ ผู้อำนวยการโรงเรียนขนาดเล็กส่วนใหญ่ยังขาดทักษะในการบริหารจัดการโรงเรียนซึ่งมีบริบทที่ต่างไปจากโรงเรียนขนาดอื่น ๆ ส่งผลให้คุณภาพการจัดการศึกษาอย่างไม่เป็นที่น่าพอใจ

๒. ปัญหาด้านการเรียนการสอน

ในด้านการเรียนการสอนนั้น พบว่า ครูส่วนใหญ่ขาดทักษะในการจัดกิจกรรมการเรียนการสอน ในสภาพที่ครูไม่ครบชั้นและนักเรียนมีจำนวนน้อยในแต่ละชั้น ครูสอนไม่เต็มเวลา และเต็มความสามารถ เพราะมีภารกิจอื่นที่นอกเหนือจากการเรียนการสอนที่ครูจำนวนหนึ่งต้องปฏิบัติ ทั้งในสังกัดเดียวกันและจากต่างสังกัด หลักสูตรและแผนการจัดการเรียนรู้ไม่สอดคล้องกับบริบทของโรงเรียน สื่อการเรียนการสอนและแหล่งการเรียนรู้มีจำนวนจำกัด ซึ่งมีสาเหตุมาจากโรงเรียนได้รับงบประมาณน้อย ซึ่งในท้ายที่สุดก็ส่งผลให้นักเรียนมีผลสัมฤทธิ์ทางการเรียนต่ำไปด้วย

๓. ปัญหาด้านความพร้อมเกี่ยวกับปัจจัยสนับสนุน

ในการจัดสรรงบประมาณให้กับโรงเรียนที่ผ่านมาได้ใช้เกณฑ์การจัดสรรหลาย ๆ เกณฑ์ ซึ่งขนาดโรงเรียน ก็เป็นเกณฑ์หนึ่งในการจัดสรรเนื่องจากการคำนึงถึงประสิทธิภาพในการใช้จ่ายงบประมาณ ดังนั้นจึงทำให้โรงเรียนขนาดเล็กได้รับจัดสรรบุคลากร งบประมาณ วัสดุ อุปกรณ์ ครุภัณฑ์ สิ่งก่อสร้าง เป็นจำนวนน้อย สภาพอาคารเก่า ชำรุดทรุดโทรม เนื่องจากก่อสร้างมาเป็นเวลานาน คอมพิวเตอร์ โทรศัพท์ยังมีไม่เพียงพอ โรงเรียนไม่สามารถระดมทรัพยากรจากผู้ปกครอง ชุมชนได้มากนัก เนื่องจากผู้ปกครองและชุมชนดังกล่าวมีความยากจน สำหรับตัวป้อน ด้านนักเรียนนั้น พบว่า นักเรียนในโรงเรียนขนาดเล็กส่วนใหญ่มาจากครอบครัวที่ยากจน

๔. ปัญหาด้านการมีส่วนร่วมในการจัดการศึกษา

ที่ผ่านมา นั้น ถึงแม้ว่าจะมีตัวแทนของชุมชนและองค์กรต่าง ๆ เข้ามามีส่วนร่วมในการจัดการศึกษา ในรูปของคณะกรรมการสถานศึกษาขั้นพื้นฐานก็ตาม แต่บทบาทของคณะกรรมการดังกล่าวยังมีไม่มากนัก และ หากกล่าวถึงการประสานงานกับหน่วยงาน องค์กรอื่น ทั้งภาครัฐและเอกชนด้วยแล้ว ก็อาจจะกล่าวได้ว่ามีน้อยมาก หรือไม่มีเลย ในบางพื้นที่ ชุมชน ผู้ปกครอง มีฐานะยากจนไม่สามารถส่งเสริม สนับสนุน การดำเนินงานของโรงเรียนและการเรียนของบุตรหลานได้เท่าที่ควร

การดำเนินงานที่ผ่านมา

จากสภาพปัญหาดังกล่าว สำนักงานเขตพื้นที่การศึกษาประถมศึกษาพะเยา เขต ๑ จึงได้กำหนด มาตรการ แนวทางการพัฒนาการจัดการศึกษาในโรงเรียนขนาดเล็กที่สอดคล้องกับนโยบายของสำนักงาน คณะกรรมการการศึกษาขั้นพื้นฐานอย่างต่อเนื่อง โดยสำนักงานเขตพื้นที่การศึกษาประถมศึกษาพะเยา เขต ๑ ได้ดำเนินการด้วยวิธีหลากหลายเพื่อพัฒนาประสิทธิภาพและคุณภาพ ในการบริหารจัดการโรงเรียนขนาดเล็ก ส่งผลให้โรงเรียนจำนวนหนึ่งสามารถเป็นต้นแบบในการบริหารจัดการด้วยตนเองและบริหารจัดการแบบมีส่วนร่วมกับองค์กรปกครองส่วนท้องถิ่นและภาคส่วนอื่น

การดำเนินงานพัฒนาคุณภาพโรงเรียนขนาดเล็ก ที่ผ่านมาสํานักงานเขตพื้นที่การศึกษา ประถมศึกษาพะเยา เขต ๑ ได้ให้ความสำคัญทั้งด้านการบริหารวิชาการ การบริหารงบประมาณ การบริหารงานบุคลากร และด้านการบริหารทั่วไป ดังนี้

๑. จัดทำแผนการพัฒนาโรงเรียนขนาดเล็ก กำหนดยุทธศาสตร์ มาตรการ และวิธีการดำเนินการ ที่หลากหลายเพื่อให้การพัฒนาโรงเรียนขนาดเล็กสามารถนำสู่การปฏิบัติได้อย่างเป็นรูปธรรม

๒. การรวม และเลิกโรงเรียน โดยกำหนดรูปแบบการรวมโรงเรียนแบบรวมบางชั้น รวมช่วงชั้น และรวมทั้งโรงเรียน ตั้งแต่ปีงบประมาณ ๒๕๔๙ จนถึงปัจจุบันได้ดำเนินการรวมทั้งโรงเรียน จำนวน ๗ โรงเรียน และเลิกโรงเรียนไปแล้ว จำนวน ๓๙ โรงเรียน

๓. การประชาสัมพันธ์เชิงรุกและจัดกิจกรรม เพื่อสร้างแรงจูงใจให้ผู้ปกครองต้องการส่งบุตรหลานไปเรียนในโรงเรียนที่มีความพร้อมมากกว่า และทำความเข้าใจกับชุมชนด้วยวิธีการที่หลากหลาย เพื่อให้รับรู้และเข้าใจเหตุผลในการรวม และเลิกโรงเรียนขนาดเล็กอันจะส่งผลต่อการยกระดับคุณภาพการศึกษาของบุตรหลาน และความคุ้มค่าในการใช้งบประมาณและทรัพยากร

๔. การพัฒนาคุณภาพด้านวิชาการ โดยการพัฒนาการจัดการเรียนการสอนแบบคละชั้นการ เผยแพร่ผลงานของโรงเรียนขนาดเล็กต้นแบบให้เป็นศูนย์กลางในการแลกเปลี่ยนเรียนรู้โรงเรียนอื่น ตลอดจนบริหารจัดการและสนับสนุนงบประมาณ วัสดุอุปกรณ์ อาคารสถานที่ให้แก่โรงเรียนขนาดเล็ก โรงเรียนหลัก อย่างเพียงพอ

๕. พัฒนาระบบเครือข่ายโรงเรียนให้เข้มแข็ง สนับสนุนหน่วยการเรียนคอมพิวเตอร์แบบเคลื่อนที่ สนับสนุนรถรับส่งนักเรียนให้แก่โรงเรียนหลัก

๖. ส่งเสริมการจัดการศึกษารูปแบบพิเศษเฉพาะพื้นที่ที่ไม่สามารถยุบรวมโรงเรียนได้

๗. ประสานการดำเนินงานกับหน่วยงานอื่นๆ ที่เกี่ยวข้องทั้งภาครัฐและภาคเอกชน เช่น โครงการพัฒนาโรงเรียนขนาดเล็กสู่ศูนย์การเรียนรู้ตามแผนปฏิบัติการไทยเข้มแข็งและโรงเรียนดีประจำตำบล ซึ่งจะส่งผลต่อการรวมศูนย์และการพัฒนาประสิทธิภาพและคุณภาพการศึกษาของโรงเรียนขนาดเล็ก

๘. ประสานชุมชนในการถ่ายโอนโรงเรียนขนาดเล็กให้แก่องค์กรปกครองส่วนท้องถิ่น หรือชุมชน ให้เข้ามารับผิดชอบทั้งด้านบุคลากร และอาคารสถานที่

สำนักงานเขตพื้นที่การศึกษาประถมศึกษาพะเยา เขต ๑ ตระหนักว่า การมีโรงเรียนขนาดเล็กจำนวนมาก และมีแนวโน้มเพิ่มสูงขึ้นทุกปีย่อมส่งผลกระทบต่อคุณภาพนักเรียน ผลประเมินมาตรฐานโรงเรียน และประสิทธิภาพในการบริหารจัดการ โดยเฉพาะอย่างยิ่งการบริหารอัตรากำลังครู และค่าใช้จ่ายเกี่ยวกับบุคลากร จึงได้กำหนดมาตรการรวม และเลิกโรงเรียนขนาดเล็กอย่างต่อเนื่อง ตั้งแต่ปี ๒๕๓๖ เป็นต้นมา ประกอบกับนโยบายและการขับเคลื่อนการปฏิรูปการศึกษาในทศวรรษที่สอง คือการควบรวมโรงเรียนขนาดเล็ก และมาตรการบริหารจัดการเชิงยุทธศาสตร์ของคณะกรรมการกำหนดเป้าหมายและนโยบายกำลังคนภาครัฐ (คปร.) โดยมติคณะรัฐมนตรี เห็นชอบแนวทางการจัดอัตรากำลังและบริหารจัดการในการจัดการศึกษาขั้นพื้นฐาน รวมถึงผู้ปกครองส่วนใหญ่ต้องการให้บุตรหลานได้เรียนในโรงเรียนดีมีคุณภาพ สำนักงานคณะกรรมการการศึกษาขั้นพื้นฐานจึงกำหนดยุทธศาสตร์ มาตรการ เป้าหมาย และภาพความสำเร็จ ให้หน่วยงานทุกระดับได้ใช้เป็นแนวทางการรวมโรงเรียนให้บรรลุเป้าหมายต่อไป

ส่วนที่ ๓

แผนการบริหารจัดการโรงเรียนขนาดเล็ก

โรงเรียนทั้งหมด มีจำนวน..๘๓...โรงเรียน มีโรงเรียนขนาดเล็ก จำนวน....๖๐.....โรงเรียน คิดเป็นร้อยละ..๗๒.๒๘..ของโรงเรียนทั้งหมด

๓.๑ โรงเรียนที่มีสถานที่ตั้งทางภูมิศาสตร์อยู่ในพื้นที่ห่างไกล บนพื้นที่เกาะ พื้นที่สูง (Stand Alone) จำนวน.....-.....โรงเรียน

๓.๑.๑ เป็นโรงเรียนตั้งอยู่บนพื้นที่เกาะ (ถ้ามี) จำนวน.....-.....โรงเรียน

ลำดับ	ชื่อโรงเรียน	อำเภอ	ตำบล	จำนวนนักเรียน	จำนวนครู	จำนวนห้องเรียนที่เปิดสอน	แนวทางการบริหารจัดการ
-	-	-	-	-	-	-	-

๓.๑.๒ เป็นโรงเรียนตั้งอยู่บนพื้นที่สูง (ถ้ามี) จำนวน.....-.....โรงเรียน

ลำดับ	ชื่อโรงเรียน	อำเภอ	ตำบล	จำนวนนักเรียน	จำนวนครู	จำนวนห้องเรียนที่เปิดสอน	แนวทางการบริหารจัดการ
-	-	-	-	-	-	-	-

๓.๑.๓ เป็นโรงเรียนตั้งอยู่บนพื้นที่ปกติแต่ห่างไกล ไม่สามารถควบรวมได้ (ถ้ามี) จำนวน.....๑.....โรงเรียน

ลำดับ	ชื่อโรงเรียน	อำเภอ	ตำบล	จำนวนนักเรียน	จำนวนครู	จำนวนห้องเรียนที่เปิดสอน	แนวทางการบริหารจัดการ
๑	บ้านปางจุ่น	ดอกคำใต้	หนองหล่ม	๗๓	๑๑	๑๑	-

๓.๒ โรงเรียนที่อยู่ในพื้นที่ปกติ (โรงเรียนที่มีนักเรียน ๑๒๐ คนลงมา) จำนวน.....๖๐.....โรงเรียน

๓.๒.๑ โรงเรียนที่มีการไปเรียนรวมแล้ว จำนวน.....๗.....โรงเรียน

ลำดับ	ชื่อกลุ่ม/ ชื่อModel	โรงเรียนหลัก					โรงเรียนที่มาเรียนรวม					ระดับชั้นที่รวม (ทุกชั้น/ บางชั้น ระบุ..)	ลักษณะ การรวม (รวม/เล็ก)	ปี พ.ศ. ที่รวม/ เล็ก
		ชื่อโรงเรียน	อำเภอ	ตำบล	จำนวน นักเรียน	จำนวน ครู	ชื่อโรงเรียน	อำเภอ	ตำบล	จำนวน นักเรียน	จำนวน ครู			
๑	ภูกามยาว	บ้านห้วยแก้ว	ภูกามยาว	ห้วยแก้ว	๒๙	๗	บ้านหนองลาว	ภูกามยาว	ห้วยแก้ว	๘	๑	ทุกชั้น	รวม เล็ก	๒๕๕๓ ๒๕๖๔
๒	เมือง ๑	บ้านตำพระแล	เมืองพะเยา	บ้านต้า	๑๓๘	๑๒	บ้านต้าม่อน	เมืองพะเยา	บ้านต้า	๒๐	๔	ทุกชั้น	รวม เล็ก	๒๕๕๘ ๒๕๖๓
๓	เมือง ๑	ชุมชนบ้านตุ้มท่า	เมืองพะเยา	ท่าจำปี	๗๖	๖	บ้านต้าเหล่า	เมืองพะเยา	ท่าจำปี	๒๑	๓	ทุกชั้น	รวม เล็ก	๒๕๕๘ ๒๕๖๓
๔	เมือง ๒	อนุบาลเมืองพะเยา บ้านโทกหวาก	เมืองพะเยา	แม่กา	๒๒๐	๑๖	บ้านแม่ตำบุงโยง	เมืองพะเยา	แม่กา	๒๒	๔	ทุกชั้น	รวม เล็ก	๒๕๖๐ ๒๕๖๕
๕	เมือง ๒	บ้านแม่เนาเรือใต้	เมืองพะเยา	แม่เนา เรือ	๗๙	๑๑	บ้านไร่	เมืองพะเยา	แม่เนาเรือ	๒๔	๔	ทุกชั้น	รวม เล็ก	๒๕๖๐ ๒๕๖๕
๖	เมือง ๒	บ้านศาลา	เมืองพะเยา	ท่าวัง ทอง	๕๕	๖	บ้านดอกบัว (บุญมานุเคราะห์)	เมืองพะเยา	ท่าวังทอง	๑๒	๔	ทุกชั้น	รวม เล็ก	๒๕๖๐ ๒๕๖๕
๗	แม่ใจ	ชุมชนบ้านแม่สุก	แม่ใจ	แม่สุก	๑๐๒	๑๐	บ้านแม่จัวใต้	แม่ใจ	แม่สุก	๑๒	๓	ทุกชั้น	รวม เล็ก	๒๕๖๑ ๒๕๖๓

๓.๒.๒ โรงเรียนที่ยังไม่มีการไปเรียนรวม (โรงเรียนที่มีนักเรียน ๑๒๐ คนลงมา) จำนวน.....๕๓.....โรงเรียน

แผนในการรวบรวมโรงเรียน ปี ๒๕๖๒ จำนวน.....๒.....โรงเรียน

ลำดับ	โรงเรียนหลัก					โรงเรียนที่มาเรียนรวม				
	ชื่อโรงเรียน	อำเภอ	ตำบล	จำนวนนักเรียน	จำนวนครู	ชื่อโรงเรียน	อำเภอ	ตำบล	จำนวนนักเรียน	จำนวนครู
๑	บ้านแม่อิง	ภูกามยาว	แม่อิง	๕๒	๔	บ้านสันต้นฝิ่ง	ภูกามยาว	แม่อิง	๑๘	๖
๒	ไทยรัฐวิทยา ๔๖(ดอกคำใต้)	ดอกคำใต้	ดอนศรีชุม	๓๐๒	๑๔	บ้านดอกคำใต้	ดอกคำใต้	ดอนศรีชุม	๗	๔

แผนในการรวบรวมโรงเรียน ปี ๒๕๖๓ จำนวน.....๓.....โรงเรียน

ลำดับ	โรงเรียนหลัก					โรงเรียนที่มาเรียนรวม				
	ชื่อโรงเรียน	อำเภอ	ตำบล	จำนวนนักเรียน	จำนวนครู	ชื่อโรงเรียน	อำเภอ	ตำบล	จำนวนนักเรียน	จำนวนครู
๑	อนุบาลดอกคำใต้ (ชุมชนสันช้างหิน)	ดอกคำใต้	บุญเกิด	๘๑	๖	บ้านสันจกปก	ดอกคำใต้	ดอกคำใต้	๓๖	๔
๒	บ้านปิน	ดอกคำใต้	บ้านปิน	๑๙๗	๑๖	บ้านโพธิ์ทอง	ดอกคำใต้	คือเวียง	๓๕	๕
๓	ไทยรัฐวิทยา ๔๖(ดอกคำใต้)	ดอกคำใต้	ดอนศรีชุม	๓๐๒	๑๔	บ้านบุญเรือง (อินทวงศานุเคราะห์)	ดอกคำใต้	บุญเกิด	๔๓	๔

แผนในการรวบรวมโรงเรียน ปี ๒๕๖๔ จำนวน.....๒.....โรงเรียน

ลำดับ	โรงเรียนหลัก					โรงเรียนที่มาเรียนรวม				
	ชื่อโรงเรียน	อำเภอ	ตำบล	จำนวนนักเรียน	จำนวนครู	ชื่อโรงเรียน	อำเภอ	ตำบล	จำนวนนักเรียน	จำนวนครู
๑	บ้านใหม่	เมืองพะเยา	บ้านใหม่	๖๓	๕	บ้านโป่ง	เมืองพะเยา	บ้านใหม่	๓๔	๔
๒	บ้านอิงโค้ง	ภูกามยาว	ห้วยแก้ว	๑๒๓	๑๕	บ้านห้วยทรายขาว	ภูกามยาว	ห้วยแก้ว	๒๘	๕
	บ้านกาตลี	ภูกามยาว	ห้วยแก้ว	๕๙	๕					

แผนในการรวบรวมโรงเรียน ปี ๒๕๖๕ จำนวน.....๔๖.....โรงเรียน

ลำดับ	โรงเรียนหลัก					โรงเรียนที่มาเรียนรวม				
	ชื่อโรงเรียน	อำเภอ	ตำบล	จำนวนนักเรียน	จำนวนครู	ชื่อโรงเรียน	อำเภอ	ตำบล	จำนวนนักเรียน	จำนวนครู
๑	บ้านม่วงคำ	ภูกามยาว	ห้วยแก้ว	๕๗	๕	บ้านห้วยแก้ว	ภูกามยาว	ห้วยแก้ว	๒๙	๗
แผนในการรวบรวมโรงเรียน ปี ๒๕๖๕ ระยะ ๒ จำนวน ๔๕ โรงเรียน										
๒						ตำบลสันป่าม่วง	เมืองพะเยา	สันป่าม่วง	๓๘	๕
๓						ชุมชนบ้านต๋มท่า	เมืองพะเยา	ท่าจำปี	๗๖	๖
๔						บ้านสันเวียงใหม่	เมืองพะเยา	บ้านสาาง	๘๔	๖
๕						บ้านสาาง	เมืองพะเยา	บ้านสาาง	๑๑๗	๗
๖						บ้านใหม่	เมืองพะเยา	บ้านใหม่	๖๓	๕
๗						บ้านห้วยบง	เมืองพะเยา	แม่ปืม	๘๗	๑๕
๘						บ้านป่าคา	เมืองพะเยา	แม่ปืม	๖๑	๖
๙						บ้านดาวเรือง (ธนาคารกรุงเทพ๑๗)	เมืองพะเยา	จำป่าหวาย	๖๔	๕
๑๐						บ้านแม่นาเรือใต้	เมืองพะเยา	แม่นาเรือ	๗๙	๑๑
๑๑						บ้านศาลา	เมืองพะเยา	ท่าวังทอง	๕๕	๖
๑๒						บ้านห้วยเคียน	เมืองพะเยา	แม่กา	๘๒	๖
๑๓						บ้านร่องคำ	เมืองพะเยา	แม่นาเรือ	๖๕	๖
๑๔						บ้านค่าบน	ดอกคำใต้	ป่าซาง	๙๕	๗
๑๕						บ้านร่องจัว	ดอกคำใต้	สว่างอารมณ์	๘๙	๑๔
๑๖						บ้านวังขอนแดง	ดอกคำใต้	ห้วยลาน	๔๐	๘
๑๗						ชุมชนบ้านห้วยลาน	ดอกคำใต้	ห้วยลาน	๙๕	๘
๑๘						บ้านทุ่งต้นศรี	ดอกคำใต้	ห้วยลาน	๑๑๔	๑๑

ลำดับ	โรงเรียนหลัก					โรงเรียนที่มาเรียนรวม				
	ชื่อโรงเรียน	อำเภอ	ตำบล	จำนวนนักเรียน	จำนวนครู	ชื่อโรงเรียน	อำเภอ	ตำบล	จำนวนนักเรียน	จำนวนครู
๑๙						บ้านเนินสมบุรณ์	ดอกคำใต้	ห้วยลาน	๖๓	๕
๒๐						บ้านแม่พริก	ดอกคำใต้	หนองหล่ม	๔๘	๔
๒๑						บ้านใหม่	ดอกคำใต้	หนองหล่ม	๑๑๐	๗
๒๒						บ้านถ้ำประชาบำรุง	ดอกคำใต้	บ้านถ้ำ	๖๑	๘
๒๓						บ้านปางซุ่น	ดอกคำใต้	หนองหล่ม	๗๓	๑๑
๒๔						บ้านทุ่งหลวง	ดอกคำใต้	ดอนศรีชุม	๔๗	๔
๒๕						อนุบาลดอกคำใต้ (ชุมชนสันช้างหิน)	ดอกคำใต้	บุญเกิด	๘๑	๖
๒๖						บ้านปาง	ดอกคำใต้	คือเวียง	๗๓	๙
๒๗						บ้านสันตันม่วง	แม่ใจ	เจริญราษฎร์	๕๐	๔
๒๘						บ้านป่าแฝกเหนือ	แม่ใจ	ป่าแฝก	๔๗	๔
๒๙						บ้านดงบุญนาค	แม่ใจ	บ้านเหล่า	๖๔	๙
๓๐						บ้านห้วยเจริญราษฎร์	แม่ใจ	เจริญราษฎร์	๗๓	๕
๓๑						ชุมชนบ้านป่าแฝกสามัคคี	แม่ใจ	ป่าแฝก	๖๗	๘
๓๒						บ้านหนองสระ	แม่ใจ	ป่าแฝก	๔๗	๕
๓๓						บ้านป่าตึง	แม่ใจ	แม่ใจ	๘๑	๖
๓๔						บ้านแม่ใจ (แม่ใจเพาะวิทยากร)	แม่ใจ	แม่ใจ	๖๒	๗
๓๕						ชุมชนบ้านแม่สุก	แม่ใจ	แม่สุก	๑๐๒	๑๐
๓๖						บ้านแม่จัว	แม่ใจ	แม่สุก	๗๐	๕
๓๗						บ้านป่าสักสามัคคี	แม่ใจ	ศรีถ้อย	๖๒	๕

ลำดับ	โรงเรียนหลัก					โรงเรียนที่มาเรียนรวม				
	ชื่อโรงเรียน	อำเภอ	ตำบล	จำนวนนักเรียน	จำนวนครู	ชื่อโรงเรียน	อำเภอ	ตำบล	จำนวนนักเรียน	จำนวนครู
๓๘						บ้านทุ่งป่าช้า	แม่ใจ	ศรีถ้อย	๔๙	๕
๓๙						เจริญใจ	แม่ใจ	ศรีถ้อย	๓๙	๘
๔๐						บ้านป่าแฝกใต้	แม่ใจ	ป่าแฝก	๖๓	๕
๔๑						บ้านเจน (เจนจันทรานุกูล)	ภูกามยาว	ดงเจน	๕๓	๕
๔๒						บ้านแม่อิง	ภูกามยาว	แม่อิง	๕๒	๔
๔๓						บ้านกว้านเหนือ (สุทัศน์อุปถัมภ์)	ภูกามยาว	ดงเจน	๕๔	๕
๔๔						บ้านร่องปอ	ภูกามยาว	ดงเจน	๔๗	๔
๔๕						บ้านม่วงคำ	ภูกามยาว	ห้วยแก้ว	๕๗	๕
๔๖						บ้านกาดี	ภูกามยาว	ห้วยแก้ว	๕๙	๕

ส่วนที่ ๔

การบริหารอัตรากำลัง

ลำดับ	ชื่อโรงเรียน	จำนวนครูและบุคลากรทางการศึกษา					จำนวนครูที่เกษียณอายุในแต่ละปี			
		ผู้บริหาร	ข้าราชการครู	พนักงานราชการตำแหน่งครูผู้สอน	ครูอัตราจ้างชั่วคราว	รวมทั้งหมด	๒๕๖๒	๒๕๖๓	๒๕๖๔	๒๕๖๕
๑	บ้านดอกคำใต้	๑	๔	๑		๖		๑	๑	
๒	บ้านหนองลาว	-	๑			๑			๑	
๓	บ้านดอกบัว (บุญมานุเคราะห์)	-	๔			๔			๒	
๔	บ้านแม่จัวใต้	-	๓			๓		๑	๑	
๕	บ้านสันต้นผึ้ง	๑	๖			๗	๔	๑		
๖	บ้านตำม่อน	-	๔			๔				
๗	บ้านตำเหล่า	-	๓			๓	๒			
๘	บ้านแม่ตำบุญโยง	-	๔			๔				
๙	บ้านไร่	-	๔			๔		๑		๑
๑๐	บ้านห้วยทรายขาว	๑	๕		๒	๘	๑		๑	
๑๑	บ้านห้วยแก้ว	๑	๗			๘	๒	๑	๒	
๑๒	บ้านโป่ง	๑	๔			๕			๓	
๑๓	บ้านโพธิ์ทอง	๑	๕			๖	๒	๒		
๑๔	บ้านสันจกปก	๑	๔		๑	๖				
๑๕	ตำบลสันป่าม่วง	๑	๕		๑	๖		๓	๑	๑

ลำดับ	ชื่อโรงเรียน	จำนวนครูและบุคลากรทางการศึกษา					จำนวนครูที่เกษียณอายุในแต่ละปี			
		ผู้บริหาร	ข้าราชการครู	พนักงานราชการตำแหน่งครูผู้สอน	ครูอัตราจ้างชั่วคราว	รวมทั้งหมด	๒๕๖๒	๒๕๖๓	๒๕๖๔	๒๕๖๕
๑๖	เจริญใจ	-	๘	๑	๒	๑๒	๒			
๑๗	บ้านวังขอนแดง	๑	๘	๑		๑๐	๒	๑	๑	
๑๘	บ้านบุญเรือง(อินทวงศานุเคราะห์)	๑	๔		๑	๖				
๑๙	บ้านทุ่งหลวง	๑	๔			๕				
๒๐	บ้านป่าแฝกเหนือ	๑	๔		๑	๖		๑		๑
๒๑	บ้านหนองสระ	๑	๕			๖	๒	๑	๑	
๒๒	บ้านร่องปอ	๑	๔		๒	๗				
๒๓	บ้านแม่พริก	๑	๔		๑	๖	๑	๑		
๒๔	บ้านทุ่งป่าช้า	๑	๕		๑	๗	๑	๑		
๒๕	บ้านสันต้นม่วง	๑	๔		๑	๖	๑	๑		
๒๖	บ้านแม่อิง	๑	๔	๑	๑	๗		๑		๑
๒๗	บ้านเจน (เจนจันทรานุกูล)	๑	๕			๖				
๒๘	บ้านกว๊านเหนือ(สุทัศน์อุปถัมภ์)	๑	๕		๑	๗	๑	๑	๒	
๒๙	บ้านศาลา	๑	๖		๑	๘		๑	๓	๑
๓๐	บ้านม่วงคำ	๑	๕		๑	๗				๑

ลำดับ	ชื่อโรงเรียน	จำนวนครูและบุคลากรทางการศึกษา					จำนวนครูที่เกษียณอายุในแต่ละปี			
		ผู้บริหาร	ข้าราชการ ครู	พนักงาน ราชการ ตำแหน่ง ครูผู้สอน	ครูอัตราจ้าง ชั่วคราว	รวมทั้งหมด	๒๕๖๒	๒๕๖๓	๒๕๖๔	๒๕๖๕
๓๑	บ้านกาดถี	๑	๕	๑	๑	๘				
๓๒	บ้านป่าคา	๑	๖			๗	๒		๑	
๓๓	บ้านถ้ำประชาบำรุง	๑	๘		๑	๑๐	๓			๓
๓๔	บ้านแม่ใจ(แม่ใจเพาะวิทยากร)	๑	๗		๑	๙		๑		๑
๓๕	บ้านป่าสักสามัคคี	๑	๕		๒	๘	๑			
๓๖	บ้านใหม่	๑	๕		๑	๗	๑	๑		๑
๓๗	บ้านเนินสมบูรณ์	๑	๕		๑	๗		๑		๑
๓๘	บ้านป่าแฝกใต้	๑	๕			๖				
๓๙	บ้านดาวเรือง(ธนาคารกรุงเทพ๑๗)	๑	๕		๑	๗		๑		๑
๔๐	บ้านดงบุญนาคน	๑	๙	๒	๑	๑๓				
๔๑	บ้านร่องคำ	๑	๖		๒	๙	๑		๑	
๔๒	ชุมชนบ้านป่าแฝกสามัคคี	๑	๘		๑	๑๐	๑			๑
๔๓	บ้านแม่จัว	๑	๕		๑	๗	๑	๑		
๔๔	บ้านปางจุ่น	๑	๑๑	๑	๑	๑๔			๒	
๔๕	บ้านปาง	๑	๙		๑	๑๑	๑		๑	๑

ลำดับ	ชื่อโรงเรียน	จำนวนครูและบุคลากรทางการศึกษา					จำนวนครูที่เกษียณอายุในแต่ละปี			
		ผู้บริหาร	ข้าราชการครู	พนักงานราชการตำแหน่งครูผู้สอน	ครูอัตราจ้างชั่วคราว	รวมทั้งหมด	๒๕๖๒	๒๕๖๓	๒๕๖๔	๒๕๖๕
๔๖	บ้านห้วยเจริญราษฎร์	๑	๕		๑	๗			๑	
๔๗	ชุมชนบ้านตุ้มท่า	๑	๖		๒	๙	๑	๒	๑	
๔๘	บ้านแม่นาเรือใต้	๑	๑๑		๑	๑๓	๒	๓		๑
๔๙	อนุบาลดอกคำใต้(ชุมชนสันข้างหิน)	๑	๖		๒	๙	๒		๑	
๕๐	บ้านป่าตึง	๑	๖		๑	๘	๑			
๕๑	บ้านห้วยเคียน	๑	๖		๑	๘		๑	๑	๑
๕๒	บ้านสันเวียงใหม่	๑	๖		๒	๙			๒	
๕๓	บ้านห้วยบง	๑	๑๕		๒	๑๘		๑	๒	๓
๕๔	บ้านร่องจัว	๑	๑๔		๒	๑๗	๓			๑
๕๕	บ้านค่าบน	๑	๗		๑	๙			๓	๑
๕๖	ชุมชนบ้านห้วยลาน	๑	๘		๑	๑๐	๑	๒	๒	
๕๗	ชุมชนบ้านแม่สุก	๑	๑๐		๒	๑๓	๓	๑		๑
๕๘	บ้านใหม่	๑	๗		๒	๑๐		๒	๑	๑
๕๙	บ้านทุ่งต้นศรี	๑	๑๑	๑	๑	๑๔	๑	๑	๑	
๖๐	บ้านสาาง	๑	๗		๑	๙		๓		๑
รวมจำนวนครูและบุคลากรทางการศึกษา		๕๓	๓๖๒	๘	๕๔					

ข้อมูลพื้นฐานโรงเรียน สังกัดสำนักงานเขตพื้นที่การศึกษาประถมศึกษาพะเยา เขต 1 ปีการศึกษา2562 10 มิถุนายน 2562

ที่	รหัสโรงเรียน	ชื่อโรงเรียน	หมู่	ตำบล	ชื่อผู้บริหาร	โทรศัพท์	โทรศัพท์มือถือ	ระยะทาง	อ.1	อ.2	อ.3	รวมประตู	ป.1	ป.2	ป.3	ป.4	ป.5	ป.6	รวมประถม	ม.1	ม.2	ม.3	รวมมัธยมต้น	รวมทั้งสิ้น										
																								นร.	ห้อง	ครู								
		เมือง																																
1	56010009	บ้านต้อม	12	บ้านต้อม	นายสิงหา ขวัญตน	091 0678993	054 458508	9.8	0	28	20	48	25	26	13	18	18	21	121	16	16	24	56	225	11	16								
2	56010012	บ้านร่องห้า	1	บ้านต้อม	นายณรงค์ชัย ศรีเมือง	098 2468692		3.6	0	20	19	39	19	13	11	14	17	20	94	14	20	11	45	178	11	16								
3	56010011	ตำบลสันป่าม่วง	8	สันป่าม่วง	นางพวงเพชร เมืองมูล	094 9091649		9.6	0	2	3	5	5	6	7	6	6	3	33	0	0	0	0	38	8	5								
4	56010013	บ้านต้าพระแล	11	บ้านต้า	นางจรรย์พัฒน์ ใจเมือง	091 8534708		11.6	0	14	9	23	12	17	8	19	17	18	91	8	5	11	24	138	11	12								
5	56010045	บ้านต้าม่อน	6	บ้านต้า	รวม บ้านต้าพระแล			10.7	0	1	4	5	3	3	0	0	6	3	15	0	0	0	0	20	6	4								
6	56010015	ชุมชนบ้านต๋มท่า	7	ท่าจำปี	นายศรชัย ธาราเวชรักษ์	091 4834751	054 463127	14	0	7	10	17	11	13	9	8	11	7	59	0	0	0	0	76	8	6								
7	56010016	บ้านต้าเหล้า	2	ท่าจำปี	รวมชุมชนบ้านต๋มท่า			10.7	0	1	2	3	2	2	2	4	6	2	18	0	0	0	0	21	8	3								
8	56010019	บ้านดอกบัว(ราษฎร์บำรุง)	4	บ้านต๋น	นายสวินทร ตอนมูล			14.8	16	15	19	50	24	12	19	15	14	23	107	0	0	0	0	157	9	11								
9	56010022	บ้านสันเวียงใหม่	4	บ้านสาง	นางวลัยพรรณ ใจคำ	084 9509944		12.1	5	10	9	24	13	13	6	10	8	10	60	0	0	0	0	84	9	6								
10	56010024	บ้านสาง	1	บ้านสาง	นางรักนิภา วงศ์ษา	089 8551892		12.4	0	15	15	30	16	16	16	15	12	12	87	0	0	0	0	117	8	7								
11	56010025	บ้านโป่ง	9	บ้านใหม่	นายสะอาด ทนทาน	085 7106539		20.4	0	1	2	3	7	3	3	2	5	11	31	0	0	0	0	34	8	4								
12	56010026	บ้านใหม่	7	บ้านใหม่	นายทินกร ทุมวิเชียร	081 3868395		16.7	0	4	10	14	12	5	12	9	6	5	49	0	0	0	0	63	8	5								
13	56010039	บ้านภูเงิน	16	แม่ปืม	นายธนเดช นามบ้าน	081 8858641		19.9	0	16	11	27	19	20	13	14	17	27	110	17	10	12	39	176	11	16								
14	56010040	บ้านห้วยบง	18	แม่ปืม	นายประยุทธ กุณาใหม่	084 8853617		11	5	1	1	7	6	13	11	11	8	14	63	5	3	9	17	87	12	15								
15	56010041	บ้านป่าคา	2	แม่ปืม	นางภักธิมา รุจิระพงศ์	093 3139561		16.9	0	4	9	13	8	11	10	4	4	11	48	0	0	0	0	61	8	6								
16	56010001	บ้านจำป่าหวาย	5	จำป่าหวาย	นายสุรศักดิ์ สมศรี	094 9235815	054 886894	13.8	0	9	6	15	12	7	14	13	13	20	79	16	12	17	45	139	11	15								
17	56010002	บ้านดาวเรือง(ธนาครกรุงเทพ17)	9	จำป่าหวาย	นายชัยยุทธ์ ภักดิ์สันติพงศ์	089 8550085	086 4288951	19.8	0	9	6	15	15	8	9	10	4	3	49	0	0	0	0	64	8	5								
18	56010007	บ้านดอกบัว (บุญมานุเคราะห์)	7	ท่าวังทอง	รวม บ้านศาลา			14.8	0	0	1	1	0	1	5	3	1	1	11	0	0	0	0	12	6	4								
19	56010008	บ้านศาลา	4	ท่าวังทอง	นายณัฐนันท์ นนท์ศรี	088 5575016		10.7	0	5	8	13	1	9	7	5	14	6	42	0	0	0	0	55	8	6								
20	56010028	บ้านแม่กา	10	แม่กา	นายธวัชชัย สิงห์จันทร์	091 0763521	054 470024	26.1	11	15	10	36	10	17	16	12	12	16	83	11	12	14	37	156	12	17								

ที่	รหัสโรงเรียน	ชื่อโรงเรียน	หมู่	ตำบล	ชื่อผู้บริหาร	โทรศัพท์	โทรศัพท์มือถือ	ระยะทาง	อ.1	อ.2	อ.3	รวมปฎิบัติ	ป.1	ป.2	ป.3	ป.4	ป.5	ป.6	รวมประถม	ม.1	ม.2	ม.3	รวมมัธยมที่	รวมทั้งสิ้น			
																								นร.	ห้อง	ครู	
21	56010030	บ้านห้วยเคียน	12	แม่กา	นายณรงค์ศักดิ์ เทียรทำ	089 5529788	054 466234	21.7	0	4	7	11	9	12	10	17	13	10	71	0	0	0	0	82	8	6	
22	56010031	บ้านแม่ตำบุงโยง	8	แม่กา	รวม อนุบาลเมืองพะเยาบ้านโทกหวาก			13.8	0	2	0	2	4	3	3	3	5	2	20	0	0	0	0	22	7	4	
23	56010032	อนุบาลเมืองพะเยาบ้านโทกหวาก	4	แม่กา	นายสง่า บุราณรัมย์	081 2885661	054 466091	16	11	17	8	36	16	19	13	10	21	14	93	28	33	30	91	220	13	16	
24	56010034	บ้านร่องคำ	15	แม่เนาเรือ	นายปรัชญากร ชูรักษา	089 9974237	054 889126	19.1	0	5	7	12	13	8	7	8	10	7	53	0	0	0	0	65	8	6	
25	56010037	บ้านไร่	13	แม่เนาเรือ	รวม แม่เนาเรือ			22.1	0	2	1	3	8	5	0	4	1	3	21	0	0	0	0	24	7	4	
26	56010038	บ้านแม่เนาเรือใต้	10	แม่เนาเรือ	นายศักดิ์ วงศ์ชิตย์	081 9500850	054 423003	15.7	0	10	11	21	14	8	10	8	11	7	58	0	0	0	0	79	8	11	
27	56010048	ชุมชนบ้านแม่ใส	4	แม่ใส	นายชนัญญ์ ตีบเมืองมา	095 8946489		12.5	7	8	13	28	15	11	20	20	14	16	96	13	24	20	57	181	12	16	
28	56010051	อนุบาลพะเยา		เวียง	นายสันต์ วงศ์ปัญญาวิวัฒน์	086 9155199	054 431411	5	49	151	152	352	241	249	236	287	253	280	1546	0	0	0	0	1898	56	85	
รวมเมือง																											
									104	376	373	853	540	530	490	549	527	572	3208	128	135	148	411	4472	300	327	

ข้อมูลพื้นฐานโรงเรียน สังกัดสำนักงานเขตพื้นที่การศึกษาประถมศึกษาพะเยา เขต 1 ปีการศึกษา 2562 10 มิถุนายน 2562

ที่	รหัสโรงเรียน	ชื่อโรงเรียน	หมู่	ตำบล	ชื่อผู้บริหาร	โทรศัพท์	โทรศัพท์มือถือ	ระยะทาง	อ.1	อ.2	อ.3	รวมปฐมวัย	ป.1	ป.2	ป.3	ป.4	ป.5	ป.6	รวมประถม	ม.1	ม.2	ม.3	รวมมัธยมต้น	รวมทั้งสิ้น			
																								นร.	ห้อง	ครู	
		ดอกคำใต้																									
1	56010059	บ้านดง	8	ดงสุวรรณ	นายนันทพล พูลีกุล	089 9515764	054 425229	28.3	0	9	6	15	13	15	9	13	11	12	73	13	13	14	40	128	11	15	
2	56010062	บ้านจำไก่อ	10	สันโค้ง	นายกิตติพงษ์ เชื้อหมอ	084 3653586		25.8	0	25	29	54	26	20	22	24	24	22	138	31	13	24	68	260	11	17	
3	56010065	บ้านดอกคำใต้	5	ดอนศรีชุม	นายณัฐกานต์ ศรีบัวบาน	086 1877050	054 491472	18	0	0	1	1	1	0	1	1	0	3	6	0	0	0	0	7	5	4	
4	56010066	ไทยรัฐวิทยา 46(ดอกคำใต้)	10	ดอนศรีชุม	นายวิทยา ศรีประเสริฐ	086 1953302		17.2	18	21	29	68	35	41	38	54	37	29	234	0	0	0	0	302	13	14	
5	56010071	บ้านทุ่งหลวง	6	ดอนศรีชุม	นางสาวมยุรี สมใจ	098 7503154		21.6	7	6	4	17	8	4	2	5	5	6	30	0	0	0	0	47	9	4	
6	56010073	บ้านคำ	9	ป่าซาง	นายธงชัย กัลยา	091 8581737	054 425130	33.7	0	9	18	27	18	21	18	12	13	18	100	13	16	12	41	168	11	16	
7	56010074	บ้านคำบน	6	ป่าซาง	นายวันชัย โรจนโยธินพิพัฒน์	081 0280177		32.5	0	8	14	22	10	12	13	12	15	11	73	0	0	0	0	95	8	7	
8	56010076	บ้านร่องจัว	5	สว่างอารมณ์	นายเสน่ห์ อัครวมงคล	098 7503437	054 491465	14.9	9	7	7	23	4	7	5	6	8	11	41	9	8	8	25	89	12	14	
9	56010085	บ้านวังขอนแดง	11	ห้วยลาน	นายอุทัย ไชยวุฒิ	081 6721196	089 9691139	50.6	3	5	6	14	1	2	7	7	3	6	26	0	0	0	0	40	9	8	
10	56010086	ชุมชนบ้านห้วยลาน	3	ห้วยลาน	นายชำนาญ สุวรรณเลิศ	085 6245757	054 494405	37.3	0	12	12	24	13	8	13	9	16	12	71	0	0	0	0	95	8	8	
11	56010088	บ้านทุ่งตันศรี	8	ห้วยลาน	นายสมบัติ เผ่ากันทะ	088 0992725	054 896736	43	17	8	3	28	9	13	15	14	12	4	67	14	2	3	19	114	12	11	
12	56010089	บ้านเนินสมบูรณ	14	ห้วยลาน	นายไพรัช ยอดยิ่ง	093 1472323		42.5	0	10	4	14	6	10	4	9	11	9	49	0	0	0	0	63	8	5	
13	56010056	บ้านหนองหล่ม	8	หนองหล่ม	นายสมหมาย ปริญญา	087 1766371		37.1	0	5	13	18	11	15	13	19	15	11	84	17	4	9	30	132	11	15	
14	56010057	บ้านแม่พริก	5	หนองหล่ม	นายสุรศักดิ์ อินสีชื่น	081 1120366		38.2	0	4	8	12	8	7	4	7	4	6	36	0	0	0	0	48	8	4	
15	56010058	บ้านใหม่	7	หนองหล่ม	นายสนั่น เลิศทอง	089 8388792		35.7	0	0	0	0	27	26	12	15	13	17	110	0	0	0	0	110	6	7	
16	56010069	บ้านปางจุ่น	6	หนองหล่ม	นายฉลอง นนทวงศ์	085 7132889		56.7	0	6	7	13	10	5	6	5	9	8	43	5	6	6	17	73	11	11	
17	56010067	บ้านถ้ำประชาบำรุง	6	บ้านถ้ำ	นายบุญส่ง ไชยวงศ์	081 2896507		31.2	0	0	0	0	7	7	7	11	14	15	61	0	0	0	0	61	6	8	
18	56010068	บ้านถ้ำประชานุเคราะห์	8	บ้านถ้ำ	นายยงศักดิ์ ปินใจ	089 2623713		29.9	7	20	8	35	32	38	27	30	35	39	201	0	0	0	0	236	13	12	
19	56010072	บ้านสันจกปก	6	ดอกคำใต้	นายสุรพล ใจกล้า	097 9246745		11.4	0	7	5	12	2	2	7	4	4	5	24	0	0	0	0	36	8	4	
20	56010077	อนุบาลดอกคำใต้(ชุมชนสันข้างหิน)	3	บุญเกิด	นายธงชัย จันแฉ่	087 5211433		17	8	6	8	22	9	9	8	10	9	14	59	0	0	0	0	81	9	6	

ที่	รหัสโรงเรียน	ชื่อโรงเรียน	หมู่	ตำบล	ชื่อผู้บริหาร	โทรศัพท์	โทรศัพท์มือถือ	ระยะทาง	อ.1	อ.2	อ.3	รวมปฐมวัย	ป.1	ป.2	ป.3	ป.4	ป.5	ป.6	รวมประถม	ม.1	ม.2	ม.3	รวมมัธยมต้น	รวมทั้งสิ้น		
																								นร.	ห้อง	ครู
21	56010079	บ้านบุญเรือง(อินทวงศานุเคราะห์)	6	บุญเกิด	นายฝาแก้ว โภชนังาม	093 1374257		18.9	0	2	4	6	4	3	4	10	10	6	37	0	0	0	0	43	8	4
22	56010080	บ้านปาง	7	คือเวียง	นายวิชา โอธูเจริญชัย	081 0345706		23.3	0	0	0	0	11	9	7	5	9	6	47	8	10	8	26	73	9	9
23	56010082	บ้านโพธิ์ทอง	2	คือเวียง	นายวิรุทธ วงศ์โยธา	086 1919619		28.6	0	0	0	0	5	6	4	8	7	5	35	0	0	0	0	35	6	5
24	56010083	บ้านปิ่น	7	บ้านปิ่น	นายทวี นามอินทร์	091 8062556		34.8	0	7	10	17	15	16	20	25	19	27	122	25	20	13	58	197	11	16
รวมดอกคำใต้									69	177	196	442	285	296	266	315	303	302	1767	135	92	97	324	2533	223	224

ข้อมูลพื้นฐานโรงเรียน สังกัดสำนักงานเขตพื้นที่การศึกษาประถมศึกษาพะเยา เขต 1 ปีการศึกษา2562 10 มิถุนายน 2562

ที่	รหัสโรงเรียน	ชื่อโรงเรียน	หมู่	ตำบล	ชื่อผู้บริหาร	โทรศัพท์	โทรศัพท์มือถือ	ระยะทาง	อ.1	อ.2	อ.3	รวมปฐมวัย	ป.1	ป.2	ป.3	ป.4	ป.5	ป.6	รวมประถม	ม.1	ม.2	ม.3	รวมมัธยมต้น	รวมทั้งสิ้น											
																								นร.	ห้อง	ครู									
		แม่ใจ																																	
1	56010091	บ้านสันต้นม่วง	5	เจริญราษฎร์	นางเทียมจิตร แสงกล้า	081 7467924	054 417944	28	0	3	11	14	4	7	7	4	7	7	36	0	0	0	0	50	8	4									
2	56010101	บ้านห้วยเจริญราษฎร์	3	เจริญราษฎร์	นายจิรัชญ์ ต๊ะคำ	098 1011993	054 417579	26.7	0	13	10	23	11	5	0	14	14	6	50	0	0	0	0	73	7	5									
3	56010093	บ้านป่าแฝกเหนือ	4	ป่าแฝก	นายชำนาญ ศิริประยงค์	063 5781407	054 426288	32.6	0	4	4	8	4	10	5	8	4	8	39	0	0	0	0	47	8	4									
4	56010102	ชุมชนบ้านป่าแฝกสามัคคี	3	ป่าแฝก	นายคณวัฒน์ สมบูรณ์	084 3780819	054 462202	30.4	0	3	6	9	7	11	11	7	5	11	52	0	2	4	6	67	10	8									
5	56010103	บ้านหนองสระ	6	ป่าแฝก	นายนรา สุธะเพียง	084 4821644		38.2	0	6	6	12	3	1	8	6	12	5	35	0	0	0	0	47	8	5									
6	56010116	บ้านป่าแฝกใต้	5	ป่าแฝก	นางสาวเฉลิมขวัญ บุญเจริญ	081 1398839	054 426066	32.9	0	11	13	24	7	4	7	10	6	5	39	0	0	0	0	63	8	5									
7	56010094	บ้านดงอินตา	9	บ้านเหล่า	นายไหว บุญมาเครือ	086 1928604	054 886270	25.6	0	12	10	22	18	14	15	16	11	15	89	16	20	23	59	170	11	15									
8	56010096	บ้านดงบุญนาคน	7	บ้านเหล่า	นายประสงค์ อาจหาญ	081 0281412		31.6	0	5	4	9	6	0	5	4	8	5	28	6	9	12	27	64	10	9									
9	56010098	บ้านเหล่า	4	บ้านเหล่า	นายเกษม กาจินะ	087 1861572	054 886322	22	0	19	15	34	11	17	13	15	18	17	91	0	0	0	0	125	8	10									
10	56010099	บ้านไร่อ้อย	5	บ้านเหล่า	นายประพันธ์ ทนันชัย	086 1869155	054 886436	23	0	7	8	15	17	7	13	9	7	17	70	22	14	13	49	134	11	15									
11	56010105	บ้านป่าตึง	6	แม่ใจ	นางปวีณา บุญวงศ์	080 8529159		21.2	0	7	7	14	5	10	11	13	10	18	67	0	0	0	0	81	8	6									
12	56010106	บ้านแม่ใจ(แม่ใจเพาะวิทยากร)	1	แม่ใจ	นายกำปตัน พิภพลาภอนันต์	093 9426235		21.7	0	3	6	9	6	9	9	6	10	13	53	0	0	0	0	62	8	7									
13	56010107	ชุมชนบ้านแม่สุก	10	แม่สุก	นายสิทธิชัย ไจพรม	081 9505913	054 885728	23.5	0	11	12	23	11	10	8	7	7	9	52	11	6	10	27	102	11	10									
14	56010108	บ้านแม่จ้าว	3	แม่สุก	นางศรินทร์ทิพย์ วิชัยโน	082 8917601	054 885684	25.4	0	10	8	18	4	10	6	9	8	15	52	0	0	0	0	70	8	5									
15	56010109	บ้านแม่จ้าวใต้	7	แม่สุก	เรียนรวม บ้านแม่สุก			19.5	0	0	0	0	0	0	4	0	2	6	12	0	0	0	0	12	3	3									
16	56010112	อนุบาลแม่ใจ(บ้านศรีถ้อย)	11	ศรีถ้อย	นายวีรกร มูลสาร	081 9505912	054 417182	27.1	0	27	13	40	9	15	18	17	17	18	94	7	22	6	35	169	11	17									
17	56010113	บ้านป่าสักสามัคคี	12	ศรีถ้อย	นางสาวศิตา ศรีบุญชู	095 6982356	054 886044	24	0	4	10	14	10	2	5	9	9	13	48	0	0	0	0	62	8	5									
18	56010114	บ้านทุ่งป่าช้า	6	ศรีถ้อย	นางพรเพ็ญ นักปราชญ์	081 9936937	054 499068	25	4	7	3	14	6	5	4	9	4	7	35	0	0	0	0	49	9	5									
19	56010115	เจริญใจ	8	ศรีถ้อย	นายศุภโชค เครื่องแก้ว	089 5549752		27.1	0	0	3	3	3	2	6	2	3	5	21	7	4	4	15	39	10	8									
รวมแม่ใจ									4	152	149	305	142	139	155	165	162	200	963	69	77	72	218	1486	165	146									

ข้อมูลพื้นฐานโรงเรียน สังกัดสำนักงานเขตพื้นที่การศึกษาประถมศึกษาพะเยา เขต 1 ปีการศึกษา 2562 10 มิถุนายน 2562

ที่	รหัสโรงเรียน	ชื่อโรงเรียน	หมู่	ตำบล	ชื่อผู้บริหาร	โทรศัพท์	โทรศัพท์มือถือ	ระยะทาง	อ.1	อ.2	อ.3	รวมปฐมวัย	ป.1	ป.2	ป.3	ป.4	ป.5	ป.6	รวมประถม	ม.1	ม.2	ม.3	รวมมัธยมต้น	รวมทั้งสิ้น			
																								นร.	ห้อง	ครู	
		ภูงามยาว																									
1	56010117	บ้านเจน(เจนจันทรานุกูล)	8	ดงเจน	นายเกษม ยะมา	086 3469909		15.8	0	2	11	13	4	9	5	2	12	8	40	0	0	0	0	53	8	5	
2	56010118	อนุบาลภูงามยาว	3	ดงเจน	นายลักษณ์ ทิศสูงใส	081 95074141		13.2	0	19	19	38	21	22	15	12	11	21	102	0	0	0	0	140	8	10	
3	56010120	บ้านกว๋านเหนือ(สุทัศน์อุบลมิตร)	10	ดงเจน	นางสาวรุ่งรัตน์ กล้วยดี	090 3254449		13.7	0	7	8	15	8	8	5	5	7	6	39	0	0	0	0	54	8	5	
4	56010121	บ้านร่องป่อ	14	ดงเจน	นางเบญจวรรณ กำซ้อน	080 5174442		21.9	0	0	5	5	9	8	8	3	4	10	42	0	0	0	0	47	7	4	
5	56010119	บ้านแม่อิง	7	แม่อิง	นางพัชรินทร์ ศรีทอง	093 2976611	054 422196	14.7	0	4	5	9	7	7	11	6	7	5	43	0	0	0	0	52	8	4	
6	56010125	บ้านสันตันผึ่ง	6	แม่อิง	นางปทิตตา อนันต์กรณ์			19.8	0	0	0	0	2	5	2	3	4	2	18	0	0	0	0	18	6	6	
7	56010126	บ้านอิงโค้ง	6	ห้วยแก้ว	นายอุทัย บุญประสิทธิ์	093 0462989		29.9	0	7	11	18	7	10	6	7	8	14	52	17	17	19	53	123	11	15	
8	56010127	บ้านห้วยแก้ว	3	ห้วยแก้ว	นางสาวอาไพ พรหมมี	081 7064419		21.2	0	4	3	7	4	2	0	3	3	4	16	1	1	4	6	29	10	7	
9	56010128	บ้านม่วงคำ	14	ห้วยแก้ว	นายวิฑูรย์ ปัญญาบุรี	086 9145584		19.3	0	4	12	16	9	4	5	10	8	5	41	0	0	0	0	57	8	5	
10	56010129	บ้านกาดดี	13	ห้วยแก้ว	นายพิทักษ์ ไชยะปาน	082 8968269		49.9	0	3	8	11	8	14	4	5	7	10	48	0	0	0	0	59	8	5	
11	56010131	บ้านหนองลาว	4	ห้วยแก้ว	เรียนรวม บ้านห้วยแก้ว			25.4	0	0	1	1	2	1	0	0	3	1	7	0	0	0	0	8	5	1	
12	56010132	บ้านห้วยทรายขาว	7	ห้วยแก้ว	นายชุมพล ชุ่มใจ	089 8350144		32.1	0	2	2	4	4	6	4	4	2	4	24	0	0	0	0	28	8	5	
รวมภูงามยาว									0	52	85	137	85	96	65	60	76	90	472	18	18	23	59	668	95	72	
รวมทั้งสิ้น									177	757	803	1737	1052	1061	976	1089	1068	1164	6410	350	322	340	1012	9159	783	769	



คำสั่งสำนักงานเขตพื้นที่การศึกษาประถมศึกษาพะเยา เขต 1

ที่ 204 /2562

เรื่อง แต่งตั้งคณะกรรมการบริหารจัดการโรงเรียนขนาดเล็ก ปีการศึกษา 2562 - 2565

ตามที่ กระทรวงศึกษาธิการ มีนโยบายในการเพิ่มประสิทธิภาพการบริหารจัดการโรงเรียนขนาดเล็ก ในสังกัดสำนักงานคณะกรรมการการศึกษาขั้นพื้นฐาน เนื่องจากในปัจจุบันมีโรงเรียนขนาดเล็กเพิ่มขึ้นเป็นจำนวนมาก ทำให้การจัดการศึกษาไม่สามารถสะท้อนคุณภาพและประสิทธิภาพได้เพียงพอ กล่าวคือ เกิดการใช้ทรัพยากรอย่างไม่คุ้มค่า มีข้อจำกัดด้านการใช้ครูหรือไม่สามารถจัดครูได้ครบชั้น ส่งผลให้คุณภาพการศึกษาลดลงอย่างต่อเนื่อง และโรงเรียนขนาดเล็กส่วนใหญ่กระจายอยู่ในพื้นที่แต่ละตำบล สำนักงานคณะกรรมการการศึกษาขั้นพื้นฐาน จึงมีแนวทางที่จะแก้ปัญหาโรงเรียนขนาดเล็ก ด้วยการเคลื่อนย้ายนักเรียนจากโรงเรียนขนาดเล็กที่อยู่ใกล้เคียงกันมาเรียนรวมกัน โรงเรียนที่เป็นศูนย์กลาง โรงเรียนที่มีศักยภาพ โดยจัดหารถยนต์บริการรับ-ส่งนักเรียนในตำบล ดังนั้น เพื่อให้การบริหารจัดการโรงเรียนขนาดเล็กเป็นไปอย่างมีประสิทธิภาพ ตามนโยบายสำนักงานคณะกรรมการการศึกษาขั้นพื้นฐาน อาศัยอำนาจตามมาตราแห่ง พระราชบัญญัติระเบียบบริหารราชการกระทรวงศึกษาธิการจึงขอแต่งตั้ง คณะกรรมการบริหารจัดการโรงเรียนขนาดเล็ก ปีการศึกษา 2562 - 2565 ดังนี้

1. คณะกรรมการที่ปรึกษา

1. นายประถม เชื้อหอม ผู้อำนวยการสำนักงานเขตพื้นที่การศึกษาประถมศึกษาพะเยา เขต 1 ประธานกรรมการ
2. นายสุขุม พรหมเสน รองผู้อำนวยการสำนักงานเขตพื้นที่การศึกษาประถมศึกษาพะเยา เขต 1 กรรมการ
3. นางสาวลาวัลย์ ฐระเสรีจ รองผู้อำนวยการสำนักงานเขตพื้นที่การศึกษาประถมศึกษาพะเยา เขต 1 กรรมการ
4. นายณัฐพล สุวรรณลพ รองผู้อำนวยการสำนักงานเขตพื้นที่การศึกษาประถมศึกษาพะเยา เขต 1 กรรมการ
5. ผู้อำนวยการกลุ่มทุกกลุ่ม/หน่วยในสำนักงานเขตพื้นที่การศึกษาประถมศึกษาพะเยา เขต 1 กรรมการ
6. นางนงลักษณ์ จำปานคร ปฏิบัติหน้าที่ ผู้อำนวยการกลุ่มนโยบายและแผน กรรมการและเลขานุการ

มีหน้าที่ ให้คำปรึกษา และให้คำแนะนำ ต่อการจัดทำแผนบริหารจัดการโรงเรียนขนาดเล็ก ปีการศึกษา 2562 - 2565 ให้สอดคล้องกับนโยบายการเพิ่มประสิทธิภาพการบริหารจัดการโรงเรียนขนาดเล็ก ของสำนักงานคณะกรรมการการศึกษาขั้นพื้นฐาน

2. คณะกรรมการดำเนินงานการบริหารจัดการโรงเรียนขนาดเล็กและจัดทำแผนบริหารจัดการโรงเรียนขนาดเล็ก ปีการศึกษา 2562 - 2565

1. นายประถม เชื้อหอม ผู้อำนวยการสำนักงานเขตพื้นที่การศึกษาประถมศึกษาพะเยา เขต 1 ประธานกรรมการ
2. นางสาวลาวัลย์ ฐระเสรีจ รองผู้อำนวยการสำนักงานเขตพื้นที่การศึกษาประถมศึกษาพะเยา เขต 1 รองประธาน
3. นายสุขุม พรหมเสน รองผู้อำนวยการสำนักงานเขตพื้นที่การศึกษาประถมศึกษาพะเยา เขต 1 กรรมการ
4. นายณัฐพล สุวรรณลพ รองผู้อำนวยการสำนักงานเขตพื้นที่การศึกษาประถมศึกษาพะเยา เขต 1 กรรมการ

5. นายสังัด ปินตานา	ผู้อำนวยการกลุ่มนิเทศ ติดตามและประเมินผลการจัดการศึกษา	กรรมการ
6. นางโสภี คำชูสังข์	ผู้อำนวยการกลุ่มบริหารงานการเงินและสินทรัพย์	กรรมการ
7. นางวิไลวรรณ ชันคำ	ปฏิบัติหน้าที่ ผู้อำนวยการกลุ่มบริหารงานบุคคล	กรรมการ
8. นายนิคม ขจรคำ	ปฏิบัติหน้าที่ ผู้อำนวยการกลุ่มส่งเสริมการจัดการศึกษา	กรรมการ
9. นางชไมพร ปวงคำ	ปฏิบัติหน้าที่ ผู้อำนวยการกลุ่มอำนวยการ	กรรมการ
10.นางพัชริน ศุภกิจโกศล	ปฏิบัติหน้าที่ ผู้อำนวยการกลุ่มพัฒนาครูและบุคลากรทางการศึกษา	กรรมการ
11. นายรัชชาพงษ์ ต่อมคำ	ปฏิบัติหน้าที่ ผู้อำนวยการกลุ่มส่งเสริมการศึกษาทางไกล ฯ	กรรมการ
12.นายประยุทธ์ กุณาใหม่	ประธานกลุ่มโรงเรียนเมืองพะเยา 1	กรรมการ
13.นายสุรศักดิ์ สมศรี	ประธานกลุ่มโรงเรียนเมืองพะเยา 2	กรรมการ
14.นายธงชัย กัลยา	ประธานกลุ่มโรงเรียนดอกคำใต้ 1	กรรมการ
15.นายยงศักดิ์ ปินใจ	ประธานกลุ่มโรงเรียนดอกคำใต้ 2	กรรมการ
16.นายประพันธ์ หนันชัย	ประธานกลุ่มโรงเรียนแม่ใจ	กรรมการ
17.นายลักษณะ ทิศสุขใจ	ประธานกลุ่มโรงเรียนภูกามยาว	กรรมการ
18.นางสาวศิตา ศรีบุญชู	ผู้อำนวยการโรงเรียนบ้านป่าสักสามัคคี	กรรมการ
19.นางสาวอำไพ พรหมมี	ผู้อำนวยการโรงเรียนบ้านห้วยแก้ว	กรรมการ
20. นายเอี่ยม มังคลาด	ศึกษานิเทศก์ชำนาญการพิเศษ	กรรมการ
21. นายบุญเรียบ มองมูล	ศึกษานิเทศก์ชำนาญการพิเศษ	กรรมการ
22. นางสาวสุพิน ไชยจำเรียม	ศึกษานิเทศก์ชำนาญการพิเศษ	กรรมการ
23. นายสมเกียรติ อ้อยหวาน	ศึกษานิเทศก์ชำนาญการพิเศษ	กรรมการ
24. นางธมนวรรณ คำเรือง	ศึกษานิเทศก์ชำนาญการพิเศษ	กรรมการ
25. นางสาวประภาพรณ์ เพ็ชรรัตน์บำรุง	ศึกษานิเทศก์ชำนาญการ	กรรมการ
26. นางสาวธารรัตน์ กล้าหาญ	ศึกษานิเทศก์ชำนาญ	กรรมการ
27. นางสาวรุสนันท์ แก้วตา	ศึกษานิเทศก์ชำนาญ	กรรมการ
28.นางนันทัก จันทรสาร	นักวิเคราะห์นโยบายและแผน ชำนาญการพิเศษ	กรรมการ
29.นางสาวแสงเดือน พรหมสุรียา	นักวิเคราะห์นโยบายและแผน ชำนาญการ	กรรมการ
30.นางรุ่งอรุณ เพ็ชรภู	นักวิเคราะห์นโยบายและแผน ชำนาญการ	กรรมการ
31.นางสุธาทิพย์ บุญเรือง	นักทรัพยากรบุคคล ชำนาญการ	กรรมการ
32.นางนงลักษณ์ จำปานคร	ปฏิบัติหน้าที่ ผู้อำนวยการกลุ่มนโยบายและแผน	กรรมการและเลขานุการ
33.นางสาววรประภา พินิจสุวรรณ	นักวิเคราะห์นโยบายและแผนชำนาญการ	กรรมการและผู้ช่วยเลขานุการ

มีหน้าที่ 1. จัดทำแผนบริหารจัดการโรงเรียนขนาดเล็กของสำนักงานเขตพื้นที่การศึกษาพะเยา เขต 1 โดยให้สอดคล้องกับแนวนโยบายการบริหารจัดการรวมโรงเรียนขนาดเล็ก ที่สำนักงานคณะกรรมการการศึกษาขั้นพื้นฐาน กำหนด

2. สร้างความรู้ความเข้าใจ ให้คำปรึกษาแนะนำ ดูแล ให้การช่วยเหลือ รวมถึงการนิเทศ ติดตาม ประเมินผล รายงานผลการดำเนินงานของโรงเรียนขนาดเล็ก และโรงเรียนหลักที่มีโรงเรียนขนาดเล็กมาเรียนรวมให้เกิดความเข้มแข็ง และมีประสิทธิภาพมากยิ่งขึ้น

3. คณะกรรมการรวบรวมข้อมูลและจัดทำรูปแบบแผนบริหารจัดการโรงเรียนขนาดเล็ก ปีการศึกษา 2562 - 2565

1. นางนงลักษณ์ จำปานคร ปฏิบัติหน้าที่ ผู้อำนวยการกลุ่มนโยบายและแผน ประธานกรรมการ
2. นางนันทศักดิ์ จันทร์สาร์ท นักวิเคราะห์นโยบายและแผนชำนาญการพิเศษ กรรมการ
3. นางสาวแสงเดือน พรหมสุริยา นักวิเคราะห์นโยบายและแผนชำนาญการ กรรมการ
4. นางรุ่งอรุณ เพ็ชรภูภา นักวิเคราะห์นโยบายและแผนชำนาญการ กรรมการ
5. นางสาววรรประภา พินิจสุวรรณ นักวิเคราะห์นโยบายและแผนชำนาญการ กรรมการและเลขานุการ

มีหน้าที่ รวบรวมข้อมูล และจัดทำรูปแบบแผนบริหารจัดการโรงเรียนขนาดเล็ก เพื่อนำเสนอสำนักงานคณะกรรมการการศึกษาขั้นพื้นฐานต่อไป

ให้ผู้ได้รับการแต่งตั้งตามคำสั่ง ปฏิบัติหน้าที่ให้เป็นไปด้วยความเรียบร้อย และสัมฤทธิ์ผลตามวัตถุประสงค์ของ คณะกรรมการบริหารจัดการโรงเรียนขนาดเล็ก ปีการศึกษา 2562 - 2565 หากมีปัญหาใดให้ดำเนินการแก้ไขและ รายงานให้คณะกรรมการที่ปรึกษา หรือ ผู้อำนวยการสำนักงานเขตพื้นที่การศึกษาประถมศึกษาพะเยา เขต 1 ทราบตามลำดับ

ทั้งนี้ ตั้งแต่บัดนี้เป็นต้นไป

สั่ง ณ วันที่ 28 สิงหาคม พ.ศ. 2562



(นายประถม เชื้อหมอ)

ผู้อำนวยการสำนักงานเขตพื้นที่การศึกษาประถมศึกษาพะเยา เขต 1